

CLSC 356, rue King Ouest

Diabète (type I)

(Traitement de l'hypoglycémie)

Porteur pompe oui non

Symptômes d'hypoglycémie

- | | |
|-------------------------------------------------------|-----------------------------------------------------|
| <input type="checkbox"/> Extrême fatigue et pâleur | <input type="checkbox"/> Étourdissements |
| <input type="checkbox"/> Faim | <input type="checkbox"/> Maux de tête |
| <input type="checkbox"/> Transpiration | <input type="checkbox"/> Vue trouble |
| <input type="checkbox"/> Tremblements | <input type="checkbox"/> Changement de comportement |
| <input type="checkbox"/> Évanouissement, inconscience | |
| <input type="checkbox"/> Autre _____ | |

Tôt ou tard évanouissement et inconscience.

Si apparition d'un ou plusieurs symptômes d'hypoglycémie:

1. *Faire une glycémie*
2. *Donner sans délai sucre à action rapide (collation)*

A) JEUNE CONSCIENT

Collation à recevoir est : _____

Si collation non disponible, voici les alternatives :

- *donner sans délai 125 ml (½ tasse) de boisson gazeuse non diète ou de boisson aux fruits;*
 - **OU** 15 ml (3 c. à thé ou 3 sachets) de sucre dissous dans l'eau;
 - **OU** 15 ml (3 c. à thé) de miel, de confiture ou de sirop;
- ✓ *Insister si résistance du jeune;*
- ✓ *Attendre **15 minutes** et s'il n'y a pas d'amélioration,*
- *Répéter **les interventions 1 et 2.***
- ✓ *S'il y a amélioration, donner une collation avec glucides et protéines **ou** devancer son repas. Peut reprendre ses activités.*

B) JEUNE INCONSCIENT

- ✓ *Faire une glycémie;*
- ✓ *Si pompe: arrêt de la pompe (voir protocole en annexe) ou débrancher la pompe du jeune;*
- ✓ ***Le coucher sur le côté et injecter immédiatement le Glucagon***

ALERTE
Surveiller l'apparition possible d'effets secondaires non désirés après l'injection du Glucagon : nausées, vomissements.

- *Après son réveil, prendre une glycémie environ 10 min. plus tard, lui donner une collation avec glucides et protéines (ex. jus, craquelins et fromage);*
 - *Aviser les parents pour prise en charge de leur jeune et consultation médicale;*
 - ***S'il n'y a pas de Glucagon disponible ou s'il n'y a pas de personnel formé ou si le jeune ne se réveille pas dans les 10 min. après l'injection, appeler le 911;***
 - *Ne jamais laisser le jeune sans surveillance.*
-

GLUCAGON- MODE D'EMPLOI

1. Tourner le patient sur le côté pour éviter l'étouffement

2. Enlever le capuchon en plastique de la fiole (bouteille) de glucagon et désinfecter avec un tampon d'alcool si possible.

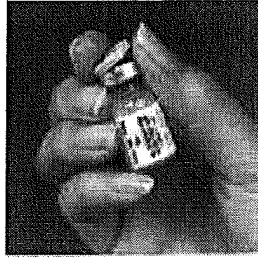

3. Enlever le capuchon de l'aiguille.

4. Injecter tout le contenu de la seringue dans la fiole de glucagon.

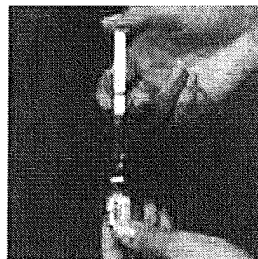

5. Agiter doucement la fiole jusqu'à ce que la solution devienne claire.

6. Retirer la solution selon la prescription et retirer l'aiguille de la fiole.

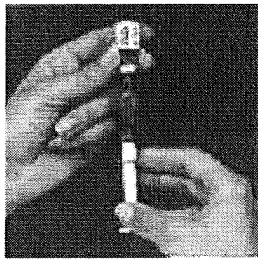

7. Repérer le site d'injection intramusculaire au niveau du deltoïde (3 doigts sous l'acromion dans la partie externe du bras).

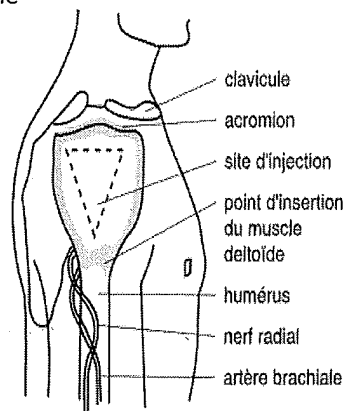

8. Si possible, désinfecter le site d'injection

9. Tendre fermement la peau entre le pouce et l'index d'une main. De l'autre, tenir la seringue comme un crayon et piquer la peau à un angle de 90 degrés.

10. Injecter lentement la dose de Glucagon

11. Retirer l'aiguille et faire une pression sur le site avec un tampon sec.

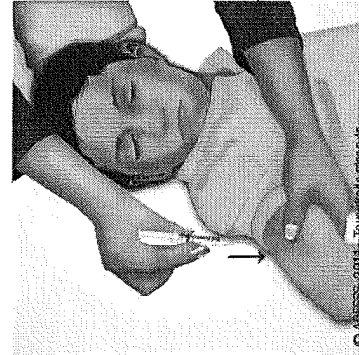

12. Laisser le patient en position latérale de sécurité, c'est-à-dire tourné sur le côté afin d'éviter qu'il s'étouffe et ne jamais le laisser seul.

13. Après son réveil, environ 10 minutes plus tard, lui donner une collation substantielle contenant des glucides et des protéines car l'effet du glucagon ne dure pas. Or, les conditions qui ont amené au coma, elles, sont toujours présentes. Il faut que le patient mange pour éviter de retomber dans le coma ½ heure plus tard.

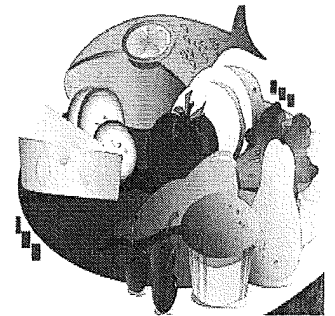

14. Pour la prise en charge suite à l'administration du glucagon, suivre les directives sur le « Plan d'intervention individualisé » du jeune.

INTERVENTIONS PRÉVENTIVES

- S'assurer que le jeune prend ses collations **le matin, l'après-midi** et qu'il mange **son repas au complet**.
- Heure des collations 15g de glucides
AM : _____ PM : _____
- Si activité physique intense, s'assurer que le jeune a pris sa collation supplémentaire.
- Si sorties, apporter ses collations et son médicament d'urgence GLUCAGON
- Si vomissements, aviser les parents pour prise en charge immédiate de leur jeune et consultation médicale
Horaire des glycémies capillaires :
AM : _____ Dîner _____ PM : _____ et au besoin
- Aviser les parents si : _____

N.B. Aviser les parents s'il y a un événement stressant durant la journée car la glycémie (taux de sucre dans le sang) peut varier avec le stress, les émotions.

Si hypoglycémie, consulter le plan d'intervention standardisé pour jeunes diabétiques en milieu scolaire qui se trouve avec le glucagon.
