

École des Avenues – Fiche technique chronologique

Date de fondation : 1949

Commission scolaire d'origine : Bureau des commissaires d'écoles catholiques romains de la Cité de Sherbrooke (BCECRCS)

Adresse : 233, 8^e avenue Nord (pavillon Sainte-Famille) / 655 rue Papineau (pavillon Laporte)

Architecte : Alphonse Bélanger (école et résidence, 1947-49) / Roger Couture (agrandissement, 1961-62) / Robert Boulanger (réaménagement de l'école, 1979-80) / Jubinville & Mailhot (réaménagement de la résidence, 1983-84) / Jubinville & Mailhot (réaménagement de la résidence et de l'école, 1987)

Entrepreneur général : Tremblay & Bonin (école, 1948-49) / Adélar Jacques ltée (résidence, 1949) / Vincent Frères ltée (agrandissement, 1961-62) / Marquis et Frères ltée (réaménagement de l'école, 1979-80) / Construction Geoffroy inc. (réaménagement de la résidence, 1983-84) / Construction Longer inc. (réaménagement de la résidence et de l'école, 1987)

Communauté religieuse : Filles de la Charité du Sacré-Cœur de Jésus (1949-1975)

Autres dénominations pour l'établissement : École de la Sainte-Famille (1949-1993), École Sainte-Famille – Laporte (1993-2000) et École de la Sainte-Famille (2000-2016)

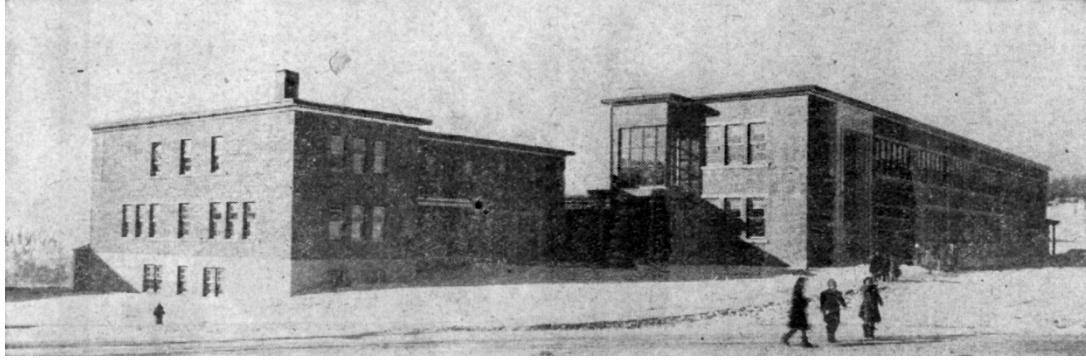

L'école de la Sainte-Famille et la résidence attenante, vers 1950. (*Sherbrooke Daily Record*, supplément du 11 mars 1950, p. 73)

Historique

Les informations qui suivent résultent d'une sélection des éléments jugés les plus significatifs pour l'histoire de l'établissement

13 novembre 1945 : les commissaires autorisent l'achat d'un terrain appartenant à M. Donat Manseau (lot no 731) afin d'y construire une école pour la paroisse Sainte-Famille¹

1947 : une résidence privée sert d'école [maison Manseau]; deux religieuses enseignantes et une institutrice laïque pour une centaine d'élèves de 1^{re} année (garçons et filles); située rue Papineau (rue King Est à l'époque), où est actuellement l'école Laporte²

14 octobre 1947 : les commissaires engagent l'architecte Alphonse Bélanger, afin qu'il prépare les plans et devis de la nouvelle école de la paroisse Sainte-Famille³

¹ BCECRCS, *Livre des minutes*, 11 octobre 1943 au 11 juin 1948, Centre administratif de la CSRS, Gestion documentaire, p. 123.

² [s.n.], *Ste-Famille, 1944-1994*, 1994, p. 35.

³ BCECRCS, *Livre des minutes*, 11 octobre 1943 au 11 juin 1948, Centre administratif de la CSRS, Gestion documentaire, p. 242.

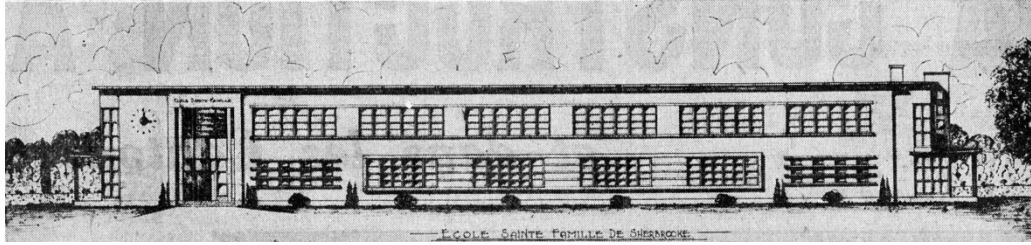

Esquisse de l'école de la Sainte-Famille. (*La Tribune*, supplément du 29 avril 1950, p. 2)

22 juin 1948 : le contrat général pour la construction de l'école est accordé à Tremblay & Bonin, pour la somme de 199 675,69 \$⁴

7 juillet 1948 : les commissaires chargent les entrepreneurs Tremblay & Bonin de démolir la maison de la Fédération Canadienne Française et celle de L. E. Codère sur le site de la future École supérieure [aujourd'hui Centre Saint-Michel, rue King Ouest] et de réutiliser les matériaux pour la construction de l'école de la Sainte-Famille⁵

20 avril 1949 : le contrat de construction de la résidence des sœurs est accordé à Adélar Jacques ltée; selon les plans et devis de l'architecte Alphonse Bélanger⁶

9 août 1949 : les commissaires autorisent la vente de la maison Manseau (281 rue King Est), « à condition que la dite maison soit déménagée au plus tard le 31 août 1949 »⁷

13 septembre 1949 : les commissaires signent une convention avec les Filles de la Charité du Sacré-Cœur de Jésus pour la direction et l'enseignement dans la nouvelle école (salaires de 800 \$ par enseignante et à la directrice, par année); les religieuses

⁴ BCECRCS, *Livre des minutes*, 15 juin 1948 au 10 juillet 1951, Centre administratif de la CSRS, Gestion documentaire, pp. 2-3.

⁵ BCECRCS, *Livre des minutes*, 15 juin 1948 au 10 juillet 1951, Centre administratif de la CSRS, Gestion documentaire, p. 8.

⁶ BCECRCS, *Livre des minutes*, 15 juin 1948 au 10 juillet 1951, Centre administratif de la CSRS, Gestion documentaire, p. 68. Voir aussi [s.n.], « L'école Sainte-Famille de Sherbrooke-Est : une nouvelle institution dirigée par les RR. FF. du Sacré-Coeur », *La Tribune*, supplément, « La construction à Sherbrooke et dans les Cantons de l'Est », 29 avril 1950, p. 2.

⁷ BCECRCS, *Livre des minutes*, 15 juin 1948 au 10 juillet 1951, Centre administratif de la CSRS, Gestion documentaire, p. 98.

assumeront l'ensemble de l'enseignement donné aux filles et celui donné aux garçons jusqu'à la 3^e année inclusivement; à l'ouverture de l'école, les religieuses seront aidées par des institutrices laïques que la Communauté remplacera progressivement par des sœurs; par ailleurs, les commissaires s'engagent à fournir la résidence pour les sœurs, avec l'ameublement, et à prendre en charge les frais d'éclairage, de chauffage, d'eau et de téléphone⁸

28 novembre 1949 : l'architecte Bélanger accepte les travaux de construction⁹

Septembre 1951 : avec l'ouverture de l'école Laporte pour garçons, l'école de la Sainte-Famille devient une école pour filles

1952-1953 : 8 sœurs enseignantes et 8 institutrices laïques¹⁰

1957-1958 : 8 sœurs enseignantes et 8 institutrices laïques¹¹

1960 : 12 religieuses, 505 élèves¹²

23 janvier 1961 : les commissaires requièrent les services de l'architecte Roger Couture pour la préparation de plans et devis en vue de la construction d'une salle de récréation et d'un gymnase¹³; le projet sera modifié pour une salle de récréation et quatre nouvelles classes¹⁴

⁸ BCECRCS, *Livre des minutes*, 15 juin 1948 au 10 juillet 1951, Centre administratif de la CSRS, Gestion documentaire, p. 109.

⁹ BCECRCS, *Livre des minutes*, 15 juin 1948 au 10 juillet 1951, Centre administratif de la CSRS, Gestion documentaire, p. 123.

¹⁰ BCECRCS, *Livre des minutes*, 10 juillet 1951 au 13 avril 1954, Centre administratif de la CSRS, Gestion documentaire, rapport intégré entre les pp. 254 et 255.

¹¹ BCECRCS-CECS, *Livre des minutes*, 9 octobre 1956 au 2 mai 1959, Centre administratif de la CSRS, Gestion documentaire, rapport intégré entre les pp. 224 et 225.

¹² *Le Canada Ecclésiastique*, Montréal, Librairie Beauchemin, 1960.

¹³ CECS, *Livre des minutes*, 21 mai 1959 au 16 mars 1961, Centre administratif de la CSRS, Gestion documentaire, p. 271.

¹⁴ CECS, *Livre des minutes*, 23 mars 1961 au 28 juin 1962, Centre administratif de la CSRS, Gestion documentaire, p. 85.

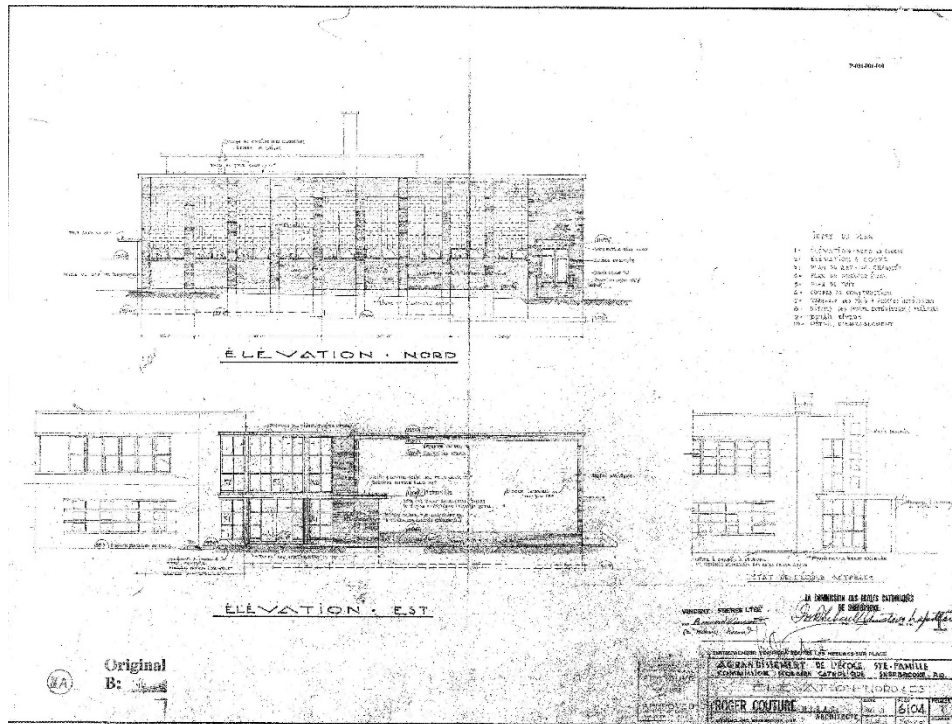

Plan des élévations Nord et Est de l'agrandissement de l'école de la Sainte-Famille, mai 1961. (P-031-001-010, FC.18 Plans des établissements de la CSRS)

6 juillet 1961 : les commissaires accordent le contrat d'agrandissement à Vincent Frères Ltée, pour la somme de 138 850 \$¹⁵

6 mars 1962 : les commissaires acceptent les travaux d'agrandissement¹⁶

23 avril 1963 (63-559) : les commissaires conviennent d'un échange de terrains avec la Cité de Sherbrooke (deux ventes symboliques de 1 \$); la Commission cède le terrain de la 8^e Avenue Nord « situés immédiatement au nord de la rue Papineau [école de la Sainte-Famille] » contre « les parties des rues Caron et Prunier situées entre les rue Galt Ouest et Denault [école du Saint-Esprit] »¹⁷

¹⁵ CECS, *Livre des minutes*, 23 mars 1961 au 28 juin 1962, Centre administratif de la CSRS, Gestion documentaire, pp. 84-85.

¹⁶ CECS, *Livre des minutes*, 23 mars 1961 au 28 juin 1962, Centre administratif de la CSRS, Gestion documentaire, p. 232.

¹⁷ CECS, *Livre des minutes*, 10 juillet 1962 au 13 octobre 1964, Centre administratif de la CSRS, Gestion documentaire, pp. 101-102.

13 septembre 1966 (66-3066) : les sœurs devront dorénavant payer un loyer pour leur résidence de l'école; les commissaires décident de louer la résidence occupée par les congréganistes pour la somme de 4 500 \$¹⁸

14 février 1967 (67-4340) : regroupement par cycle des élèves de la paroisse Sainte-Famille; les enfants de la maternelle à la 3^e année iront à l'école de la Sainte-Famille, alors que les enfants de 4^e à la 7^e année iront à l'école Laporte¹⁹ [instaure la mixité]

1967 : 12 religieuses, 560 élèves²⁰

3 octobre 1970 (70-4319) : la Commission scolaire régionale de l'Estrie (CSRE) autorise la location du sous-sol de l'église Saint-Esprit, à condition que la Fabrique de la paroisse s'engage à réaliser l'aménagement de 10 classes et divers locaux²¹

1975 : départ des religieuses de la résidence, qui logent dorénavant dans une maison de la 10^e avenue N.²²

8 avril 1975 (75-9922) : le Comité exécutif (CE) autorise la location de la résidence de l'école à la Ville de Sherbrooke, pour un an et la somme de 1 \$²³

25 avril 1978 (78-11354) : le CE autorise le renouvellement de la location de la résidence de l'école par la Ville de Sherbrooke²⁴

¹⁸ CECS, *Livre des minutes*, 20 octobre 1964 au 27 juin 1967, Centre administratif de la CSRS, Gestion documentaire, p. 196.

¹⁹ CECS, *Livre des minutes*, 20 octobre 1964 au 27 juin 1967, Centre administratif de la CSRS, Gestion documentaire, p. 240.

²⁰ *Le Canada Ecclésiastique*, Montréal, Librairie Beauchemin, 1967.

²¹ CSRE, *Livre des minutes*, 19 janvier 1970 au 31 mai 1971, Centre administratif de la CSRS, Gestion documentaire, pp. 181-182.

²² [s.n.], *Ste-Famille, 1944-1994*, 1994, p. 35.

²³ CSCS, *Livre des minutes du CE*, 11 mars 1975 au 14 avril 1978, Centre administratif de la CSRS, Gestion documentaire, p. 7.

²⁴ CSCS, *Livre des minutes du CE*, 25 avril 1978 au 4 juillet 1980, Centre administratif de la CSRS, Gestion documentaire, p. 4.

8 mai 1979 (79-11830) : le CE retient les services de l'architecte Robert Boulanger pour « préparer les plans et devis des différents travaux de réaménagement à l'école Ste-Famille »²⁵

25 septembre 1979 (79-12027) : le CE accepte la soumission de Marquis et Frères Itée pour la somme de 89 247 \$, concernant le réaménagement de l'école²⁶

18 mars 1981 (CC 81-1848) : les commissaires autorisent la location, à la Ville de Sherbrooke et, ce, pour la période de 20 ans, d'un « terrain d'une superficie de 5 039,8 mètres carrés (partie du lot 731), situé à l'arrière des écoles Ste-Famille et Laporte, pour un montant de 1,00 \$ » (avec un renvoi au document 1-57-055)²⁷

24 août 1982 (CE 82-13350) : le CE accorde une servitude à la Ville de Sherbrooke, « pour permettre la circulation de véhicules à la sortie du débarcadère de l'école Ste-Famille » (renvoi au document 2-57-807)²⁸

14 septembre 1982 (CE 82-13369) : le CE autorise la signature d'une convention de 10 ans avec la Ville de Sherbrooke, relative à l'installation, l'utilisation et la location des jeux extérieurs²⁹

²⁵ CSCS, *Livre des minutes du CE*, 25 avril 1978 au 4 juillet 1980, Centre administratif de la CSRS, Gestion documentaire, p. 109.

²⁶ CSCS, *Livre des minutes du CE*, 25 avril 1978 au 4 juillet 1980, Centre administratif de la CSRS, Gestion documentaire, p. 153.

²⁷ CSCS, *Livre des minutes du CC*, 18 mars 1981 au 20 décembre 1983, Centre administratif de la CSRS, Gestion documentaire, pp. 5-6.

²⁸ CSCS, *Livre des minutes du CE*, 13 avril 1982 au 20 décembre 1983, Centre administratif de la CSRS, Gestion documentaire, p. 61.

²⁹ CSCS, *Livre des minutes du CE*, 13 avril 1982 au 20 décembre 1983, Centre administratif de la CSRS, Gestion documentaire, pp. 68-69.

- 12 avril 1983 (CE 83-13575) :** le CE accepte les esquisses et l'évaluation du projet de réaménagement de la résidence de l'école, présentées par l'architecte Michel Jubinville de la firme Jubinville et Mailhot³⁰
- 30 mai 1983 (CE 83-13647) :** le CE accepte les plans et devis pour le projet de réaménagement de la résidence de l'école en classes de maternelle, préparés par la firme Jubinville et Mailhot³¹
- 14 juin 1983 (CE 83-13668) :** le CE accorde le contrat général de réaménagement de la résidence à Construction Geoffroy inc., pour la somme de 63 185 \$³²
- 26 novembre 1985 (CE 85-14513) :** le CE autorise la location d'une partie du 1^{er} étage de la résidence de l'école au Collège de Sherbrooke, pour le reste de l'année scolaire 1985-1986³³
- 18 mars 1986 (CE 86-14636) :** le CE autorise la location d'un local de la résidence de l'école à l'organisme Parents-Secours de Sherbrooke, pour le reste de l'année scolaire 1985-1986 et la somme nominale de 1 \$³⁴
- 24 février 1987 (CE 87-15002) :** le CE retient les services de l'architecte Michel Jubinville, de la firme Jubinville et Mailhot, pour le réaménagement de la résidence et de l'école³⁵

³⁰ CSCS, *Livre des minutes du CE*, 13 avril 1982 au 20 décembre 1983, Centre administratif de la CSRS, Gestion documentaire, p. 161.

³¹ CSCS, *Livre des minutes du CE*, 13 avril 1982 au 20 décembre 1983, Centre administratif de la CSRS, Gestion documentaire, p. 189.

³² CSCS, *Livre des minutes du CE*, 13 avril 1982 au 20 décembre 1983, Centre administratif de la CSRS, Gestion documentaire, p. 199.

³³ CSCS, *Livre des minutes du CE*, 9 juillet 1985 au 26 juin 1986, Centre administratif de la CSRS, Gestion documentaire, p. 73.

³⁴ CSCS, *Livre des minutes du CE*, 9 juillet 1985 au 26 juin 1986, Centre administratif de la CSRS, Gestion documentaire, p. 128.

³⁵ CSCS, *Livre des minutes du CE*, 8 juillet 1986 au 30 juin 1987, Centre administratif de la CSRS, Gestion documentaire, p. 108.

- 11 août 1987 (CE 87-15150) :** le CE accorde le contrat général de réaménagement de la résidence et de l'école à Construction Longer inc., pour la somme de 260 539 \$³⁶
- 22 mars 1988 (CE 88-15401) :** le CE demande le départ du dernier locataire de la résidence de l'école pour juillet 1988³⁷
- 15 juin 1992 (CC 92-4531) :** les commissaires autorisent l'institutionnalisation (regroupement administratif) des écoles de la Sainte-Famille et Laporte « afin d'assurer un meilleur arrimage dans le passage des élèves du premier cycle au deuxième cycle primaire » et de « favoriser une réduction des dépenses d'encadrement »³⁸
- 24 août 1992 (CC 92-4544) :** les commissaires adoptent le nouvel acte d'établissement de l'école institutionnelle Sainte-Famille – Laporte; effectif le 1^{er} juillet 1993 (renvoi au document 1-60-018)³⁹
- 4 juillet 1995 (CE 95-17300) :** le CE autorise l'acquisition, pour la somme de 1 \$, des équipements installés au parc-école Sainte-Famille-Laporte⁴⁰
- 10 juin 1997 (CE 97-17519) :** le CE autorise la vente de parcelles faisant partie du terrain de l'école de la Sainte-Famille (lot 731 partie du quartier Est) aux propriétaires des lots 732-7, 732-6, 732-5, 732-4, 732-3, 732-2, 732-1, 732-1-1 et 732-1-2, et ce pour

³⁶ CSCS, *Livre des minutes du CE*, 11 août 1987 au 29 août 1988, Centre administratif de la CSRS, Gestion documentaire, p. 3.

³⁷ CSCS, *Livre des minutes du CE*, 11 août 1987 au 29 août 1988, Centre administratif de la CSRS, Gestion documentaire, p. 123.

³⁸ CSCS, *Livre des délibérations du CC*, 20 janvier 1992 au 19 décembre 1994, Centre administratif de la CSRS, Gestion documentaire, pp. 44-45.

³⁹ CSCS, *Livre des délibérations du CC*, 20 janvier 1992 au 19 décembre 1994, Centre administratif de la CSRS, Gestion documentaire, p. 53.

⁴⁰ CSCS, *Livre des délibérations du CE*, 4 juillet 1995 au 2 juin 1998, Centre administratif de la CSRS, Gestion documentaire, pp. 3-4.

la somme nominale de 1 \$ par propriétaire; volonté de régulariser les titres de propriété du voisinage⁴¹

12 janvier 1999 (CE 1999-043) : le CE accepte une intervention à un acte de vente, confirmant la désignation cadastrale; permet de rectifier une désignation erronée dans l'une des ventes de parcelles de terrain en 1997⁴²

15 février 2000 (CC 2000-172) : les commissaires modifient l'acte d'établissement de l'école Sainte-Famille – Laporte, en redonnant une autonomie complète aux deux établissements; effectif à partir de l'année scolaire 2000-2001 (voir les détails du document 1-57-220)⁴³

17 juin 2014 (CC 2014-2095) : les commissaires révoquent l'acte d'établissement de l'école Laporte pour le début de l'année scolaire 2015-2016; avec la construction de l'école des Aventuriers, dans le secteur Saint-Élie, les élèves retournent à leur territoire d'appartenance « naturel »; le bâtiment de l'ancienne école Laporte sera dès 2015-2016 intégré aux besoins de l'école de quartier de la Sainte-Famille⁴⁴

16 février 2016 (CC 2016-2271) : les commissaires acceptent le changement de nom de l'école primaire de la Sainte-Famille pour celui d'école primaire des Avenues; l'objectif est de prendre acte du changement de réalité de l'école (pavillons de la Sainte-Famille et Laporte), de créer un sentiment d'appartenance au quartier Est de Sherbrooke (secteur des avenues) et d'évoquer « un monde de possibilités qui

⁴¹ CSCS, *Livre des délibérations du CE*, 4 juillet 1995 au 2 juin 1998, Centre administratif de la CSRS, Gestion documentaire, pp. 130-131.

⁴² CSRS, *Livre des délibérations du CE*, 11 août 1998 au 12 juin 2001, Centre administratif de la CSRS, Gestion documentaire, pp. 27-28.

⁴³ CSRS, *Livre des délibérations du CC*, 14 juin 1998 au 19 juin 2001, Centre administratif de la CSRS, Gestion documentaire, p. 144.

⁴⁴ CSRS, *Livre des délibérations du CC*, 20 mars 2012 au 9 décembre 2014, Centre administratif de la CSRS, Gestion documentaire, pp. 255-256.

s'offre à l'élève grâce à la réussite et la persévérance scolaires »; effectif au début de l'année scolaire 2016-2017⁴⁵

23 août 2016 (CC 2016-2328) : les commissaires demandent au MEES l'ajout d'un gymnase à l'école primaire des Avenues, pavillon Laporte, dans le cadre du plan québécois des infrastructures 2017-2027⁴⁶

19 septembre 2017 (CC 2017-2447) : les commissaires demandent au MEES l'ajout d'un gymnase à l'école primaire des Avenues, pavillon Laporte, dans le cadre du plan québécois des infrastructures 2018-2028⁴⁷

11 septembre 2018 (CC 2018-2552) : le Conseil des commissaires (CC) demande l'autorisation au MEES, dans le cadre du Plan québécois des infrastructures 2019-2029, pour l'agrandissement de l'école de 4 classes et d'un gymnase⁴⁸

18 août 2020 (GTCR 2020-104) : le Centre de services scolaire de la Région-de-Sherbrooke (CSSRS) accepte le choix des professionnels pour le projet d'agrandissement de l'école. Architecture : François Parenteau architecte; Civil et structure : Côté-Jean et associés inc.; Mécanique-électricité : CIMA⁴⁹

⁴⁵ CSRS, *Livre des délibérations du CC*, 20 janvier 2015 au 19 juin 2018, Centre administratif de la CSRS, Gestion documentaire, p. 113.

⁴⁶ CSRS, *Livre des délibérations du CC*, 20 janvier 2015 au 19 juin 2018, Centre administratif de la CSRS, Gestion documentaire, p. 157.

⁴⁷ CSRS, *Livre des délibérations du CC*, 20 janvier 2015 au 19 juin 2018, Centre administratif de la CSRS, Gestion documentaire, pp. 273-274.

⁴⁸ CSRS, *Livre des délibérations du CC*, 21 août 2018 au 21 janvier 2020, Centre administratif de la CSRS, Gestion documentaire, pp. 11-13.

⁴⁹ CSSRS, *Livre des délibérations de la gestion transitoire par le Comité de régie*, 18 février au 13 octobre 2020, Centre administratif du CSSRS, Gestion documentaire, p. 71.