

École de la Passerelle – Fiche technique chronologique

Date de fondation : 1911

Commission scolaire d'origine : Municipalité scolaire de l'Assomption de Waterville

Adresse : 430 rue du Couvent, Waterville

Architecte : Audet, Tremblay & Audet (reconstruction, 1948-49)

Entrepreneur général : J. M. Jeanson ltée (reconstruction, 1948-49)

Communauté religieuse : Filles de la Charité du Sacré-Cœur de Jésus (1918-1964) et

Servantes du Saint-Cœur de Marie (1964-1982)

Autres dénominations pour l'établissement : École no 2 (1911-1917), École no 1 (1917-1949), Notre-Dame-de-Tout-Pouvoir (1949-1993) et École de la Passerelle, pavillon no 1 (1993-2009)



L'école de la Passerelle, août 2010. (Photo par Alexis Dubois-Campagna, CSRS)

Historique

Les informations qui suivent résultent d'une sélection des éléments jugés les plus significatifs pour l'histoire de l'établissement

24 juin 1910 : fondation de la Municipalité scolaire de l'Assomption de Waterville¹

25 décembre 1910 : la Fabrique de la paroisse de l'Assomption-de-la-Bienheureuse-Vierge-Marie de Waterville souhaite concéder une partie du terrain appartenant à la dite Fabrique (terrain de l'église et de ses dépendances) afin que la Commission scolaire catholique de Waterville puisse y construire une école pour les enfants catholiques du village ; demande d'autorisation à Mgr LaRocque ; parmi les raisons invoquées : « l'impossibilité pour les catholiques de Waterville d'atteindre leur fin autrement, les protestants s'étant coalisés pour les empêcher d'acquérir, dans les limites du village de Waterville, un terrain quelconque à aucun prix »²

29 décembre 1910 et 16 janvier 1911 : réponse positive de l'évêque, qui spécifie cependant que le terrain doit demeurer la propriété de la Fabrique en tout temps ; le document est signé par les membres de la Commission scolaire le 16 janvier 1911³

¹ Répertoire du Fonds de la Commission scolaire de L'Assomption de Waterville (C16), Centre administratif de la CSRS, Gestion documentaire, p. 1.

² Lettre de la Fabrique de Waterville adressée à Mgr LaRocque, évêque de Sherbrooke, 25 décembre 1910, Paroisse de l'Assomption-de-la-Bienheureuse-Vierge-Marie de Waterville, FP51, Chancellerie, « Affaires scolaires », Regroupement des archives du Séminaire de Sherbrooke et de l'Archidiocèse de Sherbrooke (RASSAS).

³ Procès-verbal de l'entente entre l'évêque de Sherbrooke et la Commission scolaire catholique de Waterville, 25 décembre 1910 et 16 janvier 1911, Paroisse de l'Assomption-de-la-Bienheureuse-Vierge-Marie de Waterville, FP51, Chancellerie, « Affaires scolaires », Regroupement des archives du Séminaire de Sherbrooke et de l'Archidiocèse de Sherbrooke (RASSAS).

1911-12 : édification de deux écoles pour la nouvelle Municipalité scolaire de l'Assomption de Waterville, dont l'école du village, dite no 2⁴

19 août 1913 : les commissaires décident d'engager une institutrice laïque pour l'année scolaire 1913-14 ; l'école du village est identifiée « école no 2 »⁵

10 février 1915 : les commissaires autorisent la réparation du « haut de l'école no 2 du village »⁶

5 septembre 1916 : les commissaires décident d'engager une institutrice laïque pour l'année scolaire 1916-17⁷

16 juillet 1917 : les commissaires décident d'engager deux institutrices laïques pour l'année scolaire 1917-18⁸

15 octobre 1917 : les commissaires modifient les numéros identifiant les écoles ; l'école du village, connu jadis comme l'école no 2, portera dorénavant le no 1⁹

9 septembre 1918 : les commissaires décident d'engager des religieuses pour enseigner à l'école no 1 (école du village)¹⁰

Septembre 1918 : arrivée de trois sœurs de la communauté des Filles de la Charité du Sacré-Cœur de Jésus ; sœur Marie du Carmel, sœur Alphonse-Marie, et sœur

⁴ Rapport annuel de l'inspecteur d'écoles M.-J. Curot, dans *Rapport du Surintendant de l'Instruction publique de la Province de Québec, pour l'année 1911-12*, Québec, Imprimeur du Roi, 1913, p. 34-35.

⁵ Livre des délibérations (1910-1925), Fonds de la Municipalité scolaire de l'Assomption de Waterville, C16/1, art. 1, CSRS, Centre de gestion documentaire, p. 37.

⁶ Livre des délibérations (1910-1925), Fonds de la Municipalité scolaire de l'Assomption de Waterville, C16/1, art. 1, CSRS, Centre de gestion documentaire, p. 39.

⁷ Livre des délibérations (1910-1925), Fonds de la Municipalité scolaire de l'Assomption de Waterville, C16/1, art. 1, CSRS, Centre de gestion documentaire, p. 48.

⁸ Livre des délibérations (1910-1925), Fonds de la Municipalité scolaire de l'Assomption de Waterville, C16/1, art. 1, CSRS, Centre de gestion documentaire, p. 50.

⁹ Livre des délibérations (1910-1925), Fonds de la Municipalité scolaire de l'Assomption de Waterville, C16/1, art. 1, CSRS, Centre de gestion documentaire, p. 50.

¹⁰ Livre des délibérations (1910-1925), Fonds de la Municipalité scolaire de l'Assomption de Waterville, C16/1, art. 1, CSRS, Centre de gestion documentaire, p. 54.

Saint-Grégoire du Divin Cœur ; elles dirigent la vieille école du village de deux classes – École mixte¹¹

22 septembre 1919 : les commissaires autorisent l'installation d'une « fournaise dans la cave du couvent et réparer le solage »¹²

1920 : 3 religieuses¹³

1^{er} août 1921 : les commissaires autorisent « l'agrandissement de l'école Model [sic] du village »¹⁴

22 août 1922 : les commissaires demandent au surintendant de l'Instruction publique d'approuver « la construction d'une aile ou annexe à l'École Modèle du Village de Waterville »¹⁵

16 mars 1923 : les commissaires demandent au surintendant de l'Instruction publique une aide financière supplémentaire afin de payer la construction de l'annexe de l'école¹⁶

31 janvier 1924 : un recensement dénombre 65 garçons et 67 filles à l'école du village¹⁷

23 décembre 1947 : l'école est détruite par un incendie¹⁸

28 décembre 1947 : les commissaires demandent l'autorisation pour réaménager le sous-sol de l'église paroissiale afin d'y relocaliser les classes de l'école incendiée¹⁹

¹¹ Comité du centenaire, *Histoire de Waterville, 1876-1976*, 1976, p. 16.

¹² Livre des délibérations (1910-1925), Fonds de la Municipalité scolaire de l'Assomption de Waterville, C16/1, art. 1, CSRS, Centre de gestion documentaire, p. 57.

¹³ *Le Canada Ecclésiastique*, Montréal, Librairie Beauchemin, 1920.

¹⁴ Livre des délibérations (1910-1925), Fonds de la Municipalité scolaire de l'Assomption de Waterville, C16/1, art. 1, CSRS, Centre de gestion documentaire, p. 73.

¹⁵ Livre des délibérations (1910-1925), Fonds de la Municipalité scolaire de l'Assomption de Waterville, C16/1, art. 1, CSRS, Centre de gestion documentaire, p. 83.

¹⁶ Livre des délibérations (1910-1925), Fonds de la Municipalité scolaire de l'Assomption de Waterville, C16/1, art. 1, CSRS, Centre de gestion documentaire, p. 156.

¹⁷ Livre des délibérations (1910-1925), Fonds de la Municipalité scolaire de l'Assomption de Waterville, C16/1, art. 1, CSRS, Centre de gestion documentaire, p. 203.

¹⁸ [s.n.], « Le nouveau couvent de Waterville est terminé », *La Tribune*, 13 janvier 1949, p. 3.

7 février 1948 : les commissaires demandent à l'architecte Louis-N. Audet [de la firme Audet, Tremblay & Audet, architectes] d'effectuer des modifications à ses plans et devis pour la reconstruction de l'école²⁰

12 juin 1948 : les commissaires accordent le contrat général de construction de la nouvelle école à J. M. Jeanson ltée, pour la somme de 95 840 \$²¹

Janvier 1949 : fin de la construction de la nouvelle école ; huit classes et une résidence pour les religieuses²² ; c'est à ce moment que l'école du village est renommée Notre-Dame-de-Tout-Pouvoir, suite à l'approbation de Mgr Desranleau, évêque de Sherbrooke²³

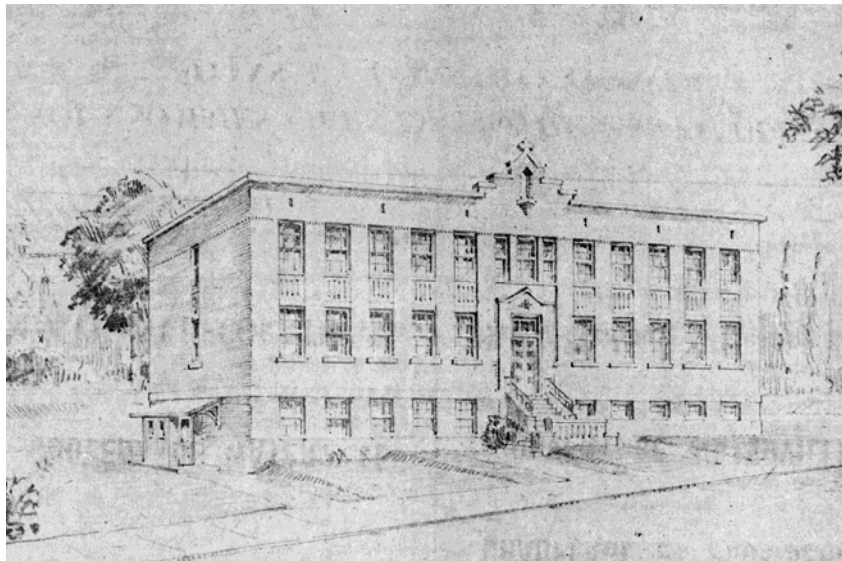

Esquisse de l'école Notre-Dame-de-Tout-Pouvoir, 1948. (*La Tribune*, 15 janvier 1949, p. 18)

¹⁹ Livre des délibérations (1944-1953), Fonds de la Municipalité scolaire de l'Assomption de Waterville, C16/1, art. 3, CSRS, Centre de gestion documentaire, p. 106.

²⁰ Livre des délibérations (1944-1953), Fonds de la Municipalité scolaire de l'Assomption de Waterville, C16/1, art. 3, CSRS, Centre de gestion documentaire, p. 112.

²¹ Livre des délibérations (1944-1953), Fonds de la Municipalité scolaire de l'Assomption de Waterville, C16/1, art. 3, CSRS, Centre de gestion documentaire, p. 122.

²² [s.n.], « Le nouveau couvent de Waterville est terminé », *La Tribune*, 13 janvier 1949, p. 3.

²³ Information confirmée par Sœur Anne-Marie Turcotte, responsable des archives de la communauté des Filles de la Charité du Sacré-Cœur de Jésus, Maison Provinciale du Québec (Sherbrooke), entrevue téléphonique tenue le 29 juillet 2010.

1950 : 10 religieuses²⁴

Septembre 1956 : avec la création du collège de l'Assomption, dirigé par les Frères de Sainte-Croix, l'école Notre-Dame-de-Tout-Pouvoir devient essentiellement une école pour filles (à l'exception de classes pour les jeunes garçons)²⁵

1957-58 : 6 classes ; 4 religieuses enseignantes (plus la directrice) et 2 institutrices laïques pour 179 élèves au couvent (132 filles et 47 garçons)²⁶

1960 : 7 religieuses, 191 élèves²⁷

16 janvier 1963 : le curé Larouche de Waterville annonce à l'archevêque Cabana que les Servantes du Saint-Cœur de Marie ont fait l'acquisition de la propriété « Gale » à Waterville²⁸

6 octobre 1964 : les commissaires offrent aux Servantes du Saint-Cœur de Marie de prendre la direction et l'enseignement à l'école ; trois sœurs enseignantes, payées 2 500 \$ chacune par année²⁹

6 juin 1972 : le loyer des sœurs, pour la résidence de l'école, est fixé à 1 100 \$³⁰

1^{er} juillet 1972 : annexion de la Municipalité scolaire de l'Assomption de Waterville à la Commission des écoles catholiques de Sherbrooke (CECS)³¹

²⁴ *Le Canada Ecclésiastique*, Montréal, Librairie Beauchemin, 1950.

²⁵ [s.n.], « École centrale à Waterville », *La Tribune*, 22 août 1956, p. 10.

²⁶ [s.n.], « À Waterville, 265 élèves sont inscrits au collège », *La Tribune*, 11 septembre 1957, p. 13.

²⁷ *Le Canada Ecclésiastique*, Montréal, Librairie Beauchemin, 1960.

²⁸ Lettre du curé A. Larouche à Mgr Cabana, 16 janvier 1963, Paroisse de l'Assomption-de-la-Bienheureuse-Vierge-Marie de Waterville, FP51, Chancellerie, « Affaires scolaires », Regroupement des archives du Séminaire de Sherbrooke et de l'Archidiocèse de Sherbrooke (RASSAS).

²⁹ Livre des délibérations (1961-1970), Fonds de la Municipalité scolaire de l'Assomption de Waterville, C16/1, art. 5, CSRS, Centre de gestion documentaire, p. 131-132. Voir aussi, Comité du centenaire, *Histoire de Waterville, 1876-1976*, 1976, p. 17.

³⁰ Livre des délibérations (1970-1972), Fonds de la Municipalité scolaire de l'Assomption de Waterville, C16/1, art. 6, CSRS, Centre de gestion documentaire, p. 85.

³¹ Répertoire du Fonds de la Commission scolaire de L'Assomption de Waterville (C16), Centre administratif de la CSRS, Gestion documentaire, p. 1.

19 août 1974 (74-9578) : les membres du Comité exécutif (CE) sont informés des dégâts causés à la toiture de l'école par une tornade, le 9 juillet 1974 dernier ; les dommages sont estimés à 25 645 \$³²

25 mars 1980 (CC 80-1570) : les commissaires autorisent « à négocier l'acquisition de gré à gré, de terrain ainsi que d'une servitude de passage avec le Conseil de Fabrique de l'Assomption de la Bienheureuse Vierge-Marie, le club de golf de Waterville inc. et M. Gilles Petit, le tout tel que précisé dans le document 1-57-043 »³³

17 juin 1980 (CC 80-1655) : les commissaires conviennent d'acquérir 1. « de la Fabrique de l'Assomption de la Bienheureuse Vierge-Marie, pour la somme nominale de 1,00 \$, un terrain faisant partie du lot 83-1 du cadastre officiel du village de Waterville, [...] d'une superficie de 0,7 mètre carré », 2. « du Club de golf de Waterville inc., pour la somme nominale de 1,00 \$, un terrain faisant partie des lots 11-11 et 84-21 du cadastre d'enregistrement de Sherbrooke, d'une superficie de 152,4 mètres carrés » et 3. « de M. Gilles Petit, pour la somme nominale de 1,00 \$, une servitude de passage en faveur de la Commission pour y laisser la clôture de l'école N.-D.-de-Tout-Pouvoir déjà installée et couvrant une partie du lot 14-69 sur une superficie de 14,0 mètres carrés »³⁴

³² CECS-CSCS, *Livre des minutes du CE*, 11 juillet 1972 au 25 février 1975, Centre administratif de la CSRS, Gestion documentaire, p. 240-241.

³³ CSCS, *Livre des minutes du CC*, 30 août 1977 au 17 mars 1981, Centre administratif de la CSRS, Gestion documentaire, p. 168.

³⁴ CSCS, *Livre des minutes du CC*, 30 août 1977 au 17 mars 1981, Centre administratif de la CSRS, Gestion documentaire, p. 210-211.

23 février 1982 (CE 82-13182) : le CE prend acte de l'avis donnée par les Sœurs Servantes du Saint-Cœur de Marie, concernant leur départ de la résidence de l'école pour le 30 juin 1982³⁵

Juillet 1982 : les Servantes du Saint-Cœur de Marie quittent la résidence de l'école Notre-Dame-de-Tout-Pouvoir, pour laisser la place aux élèves³⁶

24 août 1982 (CE 82-13351) : le CE nomme un directeur laïque à la tête de l'école institutionnelle de Waterville (N.-D.-de-Tout-Pouvoir et Bougainville)³⁷

25 août 1987 (CE 87-15162) : le CE nomme un directeur pour les écoles de Waterville et Johnville³⁸

13 mars 1989 (CE 89-15763) : le CE accorde une servitude « pour la pose d'une conduite d'aqueduc sur le terrain de l'école » en faveur de la Ville de Waterville³⁹

20 septembre 1993 (CC 93-4676) : les commissaires changent le nom de l'école institutionnelle de Waterville (Bougainville et Notre-Dame-de-Tout-Pouvoir) pour école primaire de la Passerelle et modifient l'acte d'établissement en conséquence⁴⁰

15 juin 2004 (CC 2004-740) : les commissaires proposent la formation d'un comité pour réfléchir à l'avenir de l'école primaire de la Passerelle de Waterville ; on note que

³⁵ CSCS, *Livre des minutes du CE*, 23 avril 1981 au 24 mars 1982, Centre administratif de la CSRS, Gestion documentaire, p. 188.

³⁶ [s.n.], « Les religieuses de la Présentation-de-Marie n'habiteront plus la résidence Cœur-Immaculé : la dernière résidence d'école sera quittée par les religieuses pour faire place aux élèves. », *La Tribune*, 13 mars 1982, p. D-16.

³⁷ CSCS, *Livre des minutes du CE*, 13 avril 1982 au 20 décembre 1983, Centre administratif de la CSRS, Gestion documentaire, p. 61.

³⁸ CSCS, *Livre des minutes du CE*, 11 août 1987 au 29 août 1988, Centre administratif de la CSRS, Gestion documentaire, p. 9-10.

³⁹ CSCS, *Livre des délibérations du CE*, 12 septembre 1988 au 24 octobre 1989, Centre administratif de la CSRS, Gestion documentaire, p. 95.

⁴⁰ CSCS, *Livre des délibérations du CC*, 20 janvier 1992 au 19 décembre 1994, Centre administratif de la CSRS, Gestion documentaire, p. 144.

le pavillon no 2 [Bougainville] est fermé et qu'aucune décision n'est prise à propos de son utilisation future⁴¹

11 avril 2006 (CE 2006-862) : le CE nomme une directrice à la tête des écoles de la Passerelle (Waterville) et Notre-Dame-de-la-Paix (Cookshire-Eaton)⁴²

20 juin 2008 (CE 2008-1252) : le CE nomme une directrice pour les écoles Notre-Dame-de-la-Paix, de la Passerelle et des Enfants-de-la-Terre⁴³

19 mai 2009 (pas de résolution) : les commissaires font lecture d'une lettre de la ministre de l'Éducation (MELS), dans laquelle elle autorise la Commission scolaire de la Région-de-Sherbrooke (CSRS) à vendre l'immeuble de la Passerelle no 2 [Bougainville]⁴⁴ [le pavillon no 1 devient donc l'école de la Passerelle à lui seul]

14 décembre 2010 (CC 2010-1626) : les commissaires décident d'évaluer l'opportunité de regrouper les deux écoles primaires de la Passerelle et Notre-Dame-de-la-Paix sous un seul conseil d'établissement et d'établir un nouvel acte d'établissement⁴⁵

⁴¹ CSRS, *Livre des délibérations du CC*, 16 mars 2004 au 28 novembre 2006, Centre administratif de la CSRS, Gestion documentaire, p. 42.

⁴² CSRS, *Livre des délibérations du CE*, 11 octobre 2005 au 22 septembre 2009, Centre administratif de la CSRS, Gestion documentaire, p. 35.

⁴³ CSRS, *Livre des délibérations du CE*, 11 octobre 2005 au 22 septembre 2009, Centre administratif de la CSRS, Gestion documentaire, p. 229.

⁴⁴ CSRS, *Livre des délibérations du CC*, 16 janvier 2007 au 30 juin 2009, Centre administratif de la CSRS, Gestion documentaire, p. 265.

⁴⁵ CSRS, *Livre des délibérations du CC*, 18 août 2009 au 21 février 2012, Centre administratif de la CSRS, Gestion documentaire, p. 178-179.