

École Laporte – Fiche technique chronologique

Date de fondation : 1951 – 2015 (fermeture de l'établissement)

Commission scolaire d'origine : Bureau des commissaires d'écoles catholiques romains
de la Cité de Sherbrooke (BCECRCS)

Adresse : 655 rue Papineau (école) ; 671 rue Papineau (résidence des frères)

Architecte : J.-Aimé et Albert Poulin (fondation, 1950-51) / J.-Aimé et Albert Poulin
(agrandissement, 1953) / Jubinville & Mailhot (réaménagement, 1987-89)

Entrepreneur général : Adélar Jacques Itée (fondation, 1951) / J.-A. Verret Itée
(agrandissement, 1953) / Construction Cloutier & Fils inc. (réaménagement,
1988-89)

Communauté religieuse : Frères Maristes (1951-1975)

Autres dénominations pour l'établissement : École Sainte-Famille – Laporte (1993-2000)

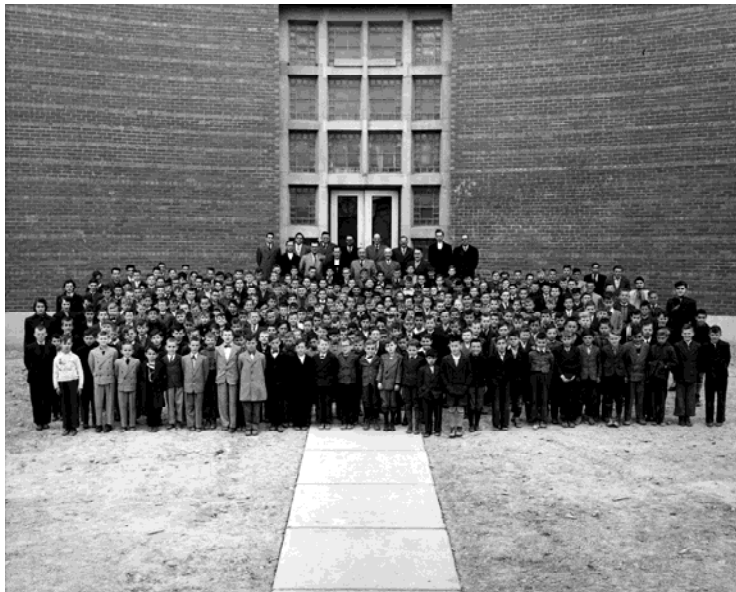

Les élèves, le personnel enseignant et des dignitaires à l'école Laporte, 1952. (*Fonds Lucien Bédard, Société d'histoire de Sherbrooke, IP493*)

Historique

Les informations qui suivent résultent d'une sélection des éléments jugés les plus significatifs pour l'histoire de l'établissement

11 août 1950 : les commissaires requièrent les services de la firme d'architectes J.-Aimé et Albert Poulin pour la préparation de plans et devis pour la nouvelle école de garçons de la paroisse Sainte-Famille [future école Laporte]¹

31 octobre 1950 : les commissaires nomment la nouvelle école en l'honneur de l'abbé Joseph Laporte, « prêtre du diocèse de Sherbrooke qui fut curé de la paroisse St-Jean-Baptiste de 1903 à 1921 »²

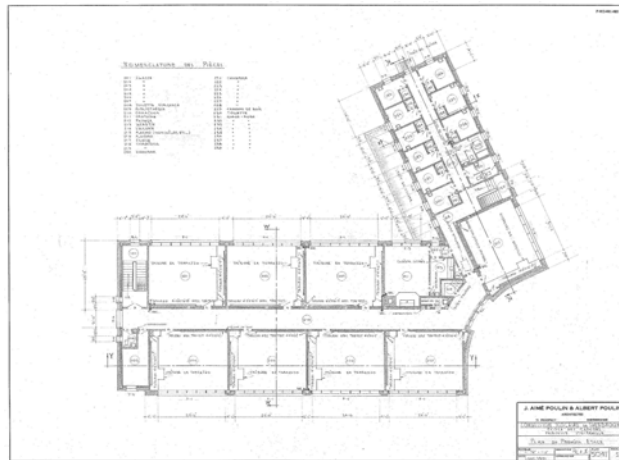

Plan du premier étage de l'école Laporte, janvier 1951. (P-012-001-005, FC.18 Plans des établissements de la CSRS)

8 février 1951 : le contrat général pour la construction de la nouvelle école est accordé à Adélar Jacques ltée, pour la somme de 153 540 \$³

¹ BCECRCS, *Livre des minutes*, 15 juin 1948 au 10 juillet 1951, Centre administratif de la CSRS, Gestion documentaire, p. 204.

² BCECRCS, *Livre des minutes*, 15 juin 1948 au 10 juillet 1951, Centre administratif de la CSRS, Gestion documentaire, p. 230.

1953 : suite à l'agrandissement de l'école : 16 classes, 480 élèves de la 1^{re} à la 9^e année inclusivement⁸

1957-1958 : 5 frères enseignants, 8 institutrices et 3 instituteurs laïques⁹

22 octobre 1958 : les enfants de la classe spéciale, qui proviennent de tous les secteurs de la Ville, seront transportés aux frais de la Commission scolaire à leur classe de l'école Laporte ; élèves dits « arriérés »¹⁰

1960 : 5 religieux, 574 élèves¹¹

23 janvier 1962 : les commissaires demandent à l'arpenteur Louis-Georges Carignan d'établir « la ligne de division entre le terrain de l'école Laporte et le lot 730-31 du cadastre officiel du quartier Est de la Cité de Sherbrooke »¹²

26 janvier 1965 (65-1979) : les commissaires acceptent l'entente avec M. Nolet, propriétaire du lot 730-31 ; correction est faite au Livre de renvoi « telle que montrée sur le plan no. E-1019 » de l'arpenteur Louis-Georges Carignan ; en échange « la Commission cède la lisière du terrain ABC-A pour le prix de \$ 1.00 dollar »¹³

⁸ Émile Giroux, F.M.S., *L'œuvre mariste canadienne*, tome 3, vol. 3 et 4 (1911-1975), Iberville, Frères maristes, 1977, p. 352.

⁹ BCECRCS-CECS, *Livre des minutes*, 9 octobre 1956 au 2 mai 1959, Centre administratif de la CSRS, Gestion documentaire, rapport intégré entre les pp. 224 et 225.

¹⁰ BCECRCS-CECS, *Livre des minutes*, 9 octobre 1956 au 2 mai 1959, Centre administratif de la CSRS, Gestion documentaire, p. 243.

¹¹ *Le Canada Ecclésiastique*, Montréal, Librairie Beauchemin, 1960.

¹² CECS, *Livre des minutes*, 23 mars 1961 au 28 juin 1962, Centre administratif de la CSRS, Gestion documentaire, p. 205.

¹³ CECS, *Livre des minutes*, 20 octobre 1964 au 27 juin 1967, Centre administratif de la CSRS, Gestion documentaire, p. 29.

13 septembre 1966 (66-3066) : les frères devront dorénavant payer un loyer pour leur résidence de l'école ; les commissaires décident de louer la résidence occupée par les congréganistes pour la somme de 2 500 \$¹⁴

14 février 1967 (67-4340) : regroupement par cycle des élèves de la paroisse Sainte-Famille ; les enfants de la maternelle à la 3^e année iront à l'école de la Sainte-Famille, alors que les enfants de 4^e à la 7^e année iront à l'école Laporte¹⁵ [instaure la mixité]

1967 : 4 religieux, 512 élèves¹⁶

1975 : départ des Frères Maristes¹⁷

18 mars 1981 (CC 81-1848) : les commissaires autorisation la location, à la Ville de Sherbrooke et, ce, pour la période de 20 ans, d'un « terrain d'une superficie de 5 039,8 mètres carrés (partie du lot 731), situé à l'arrière des écoles Ste-Famille et Laporte, pour un montant de 1,00 \$ » (avec un renvoi au document 1-57-055)¹⁸

27 octobre 1987 (CE 87-15282) : le Comité exécutif (CE) retient les services de l'architecte Michel Jubinville, de la firme Jubinville & Mailhot, pour le réaménagement de la résidence de l'école¹⁹

28 janvier 1988 (CC 88-3699) : les commissaires soumettent au Ministère de l'Éducation du Québec (MEQ) leur projet de réaménagement de l'école Laporte, estimé à 500 000 \$²⁰

¹⁴ CECS, *Livre des minutes*, 20 octobre 1964 au 27 juin 1967, Centre administratif de la CSRS, Gestion documentaire, p. 196.

¹⁵ CECS, *Livre des minutes*, 20 octobre 1964 au 27 juin 1967, Centre administratif de la CSRS, Gestion documentaire, p. 240.

¹⁶ *Le Canada Ecclésiastique*, Montréal, Librairie Beauchemin, 1967.

¹⁷ [s.n.], *Ste-Famille, 1944-1994*, 1994, p. 39.

¹⁸ CSCS, *Livre des minutes du CC*, 18 mars 1981 au 20 décembre 1983, Centre administratif de la CSRS, Gestion documentaire, p. 5-6.

¹⁹ CSCS, *Livre des minutes du CE*, 11 août 1987 au 29 août 1988, Centre administratif de la CSRS, Gestion documentaire, p. 63.



Détail du plan d'agrandissement de l'école Laporte, mai 1988. (P-012-001-053, FC.18
Plans des établissements de la CSRS)

1^{er} juin 1988 (CE 88-15462) : le CE accorde le contrat général de réaménagement de l'école à Construction Cloutier & Fils inc., pour la somme de 363 963 \$²¹

15 juin 1992 (CC 92-4531) : les commissaires autorisent l'institutionnalisation (regroupement administratif) des écoles de la Sainte-Famille et Laporte « afin d'assurer un meilleur arrimage dans le passage des élèves du premier cycle au deuxième cycle primaire » et de « favoriser une réduction des dépenses d'encadrement »²²

²⁰ CSRS, *Livre des minutes du CC*, 18 août 1987 au 19 décembre 1988, Centre administratif de la CSRS, Gestion documentaire, p. 77.

²¹ CSRS, *Livre des minutes du CE*, 11 août 1987 au 29 août 1988, Centre administratif de la CSRS, Gestion documentaire, p. 157.

²² CSRS, *Livre des délibérations du CC*, 20 janvier 1992 au 19 décembre 1994, Centre administratif de la CSRS, Gestion documentaire, p. 44-45.

24 août 1992 (CC 92-4544) : les commissaires adoptent le nouvel acte d'établissement de l'école institutionnelle Sainte-Famille – Laporte ; effectif le 1^{er} juillet 1993 (renvoi au document 1-60-018)²³

4 juillet 1995 (CE 95-17300) : le CE autorise l'acquisition, pour la somme de 1 \$, des équipements installés au parc-école Sainte-Famille-Laporte²⁴

15 février 2000 (CC 2000-172) : les commissaires modifient l'acte d'établissement de l'école Sainte-Famille – Laporte, en redonnant une autonomie complète aux deux établissements ; effectif à partir de l'année scolaire 2000-2001 (voir les détails du document 1-57-220)²⁵

17 juin 2014 (CC 2014-2095) : les commissaires révoquent l'acte d'établissement de l'école Laporte pour le début de l'année scolaire 2015-2016 ; avec la construction de l'école des Aventuriers, dans le secteur Saint-Élie, les élèves retournent à leur territoire d'appartenance « naturel » ; le bâtiment de l'ancienne école Laporte sera dès 2015-2016 intégré aux besoins de l'école de quartier de la Sainte-Famille²⁶

[Pour la suite de l'histoire du bâtiment, voir la fiche « École des Avenues »]

²³ CSCS, *Livre des délibérations du CC*, 20 janvier 1992 au 19 décembre 1994, Centre administratif de la CSRS, Gestion documentaire, p. 53.

²⁴ CSCS, *Livre des délibérations du CE*, 4 juillet 1995 au 2 juin 1998, Centre administratif de la CSRS, Gestion documentaire, p. 3-4.

²⁵ CSRS, *Livre des délibérations du CC*, 14 juin 1998 au 19 juin 2001, Centre administratif de la CSRS, Gestion documentaire, p. 144.

²⁶ CSRS, *Livre des délibérations du CC*, 20 mars 2012 au 9 décembre 2014, Centre administratif de la CSRS, Gestion documentaire, p. 255-256.