

Une brève histoire de l'école secondaire du Triolet

L'école du Triolet est le plus récent établissement de niveau secondaire de Sherbrooke. Si l'institution est officiellement inaugurée en 1977, il faut cependant remonter au début des années 1960 pour connaître les origines du campus, car chacun des pavillons a une histoire distincte.

Les bâtiments aujourd'hui connus comme le Centre administratif de la CSRS et le pavillon no 1 sont les premiers érigés sur le site. Dès 1960, le gouvernement provincial québécois songe à faire construire une nouvelle école normale à Sherbrooke ; école qui forme les futurs professeurs et qui est, en quelque sorte, « l'ancêtre » des facultés



Esquisse de l'École normale de l'Estrie et de la résidence ; aujourd'hui, respectivement le pavillon no 1 du Triolet et Centre administratif de la CSRS.

(*La Tribune*, 24 février 1968, p. 7)

d'éducation universitaires. C'est donc pour les besoins de l'École normale de l'Estrie que sont construites l'école et la résidence de neuf étages en 1964 et 1965.

En parallèle, le gouvernement provincial voit aussi au financement de la construction du nouvel Institut de technologie sur le même site, afin de remplacer l'établissement de la rue Camirand, jugé beaucoup trop petit. Ce projet aboutit avec l'érection de l'Institut – aussi dite « École d'enseignement professionnel » – en 1965, bâtiment aujourd'hui connu sous le nom de pavillon no 2 de l'école du Triolet.

Ces deux institutions ont cependant une courte vie. L'École normale de l'Estrie est affiliée à l'Université de Sherbrooke en 1969 et son programme est rapidement intégré

aux facultés spécialisées. De son côté, la formation professionnelle connaît des changements administratifs importants qui ont pour conséquence de centraliser progressivement les opérations autour du campus du Centre 24-Juin, érigé en 1967 ; même si certains cours sont toujours donnés sur le campus du Triolet, jusqu'à aujourd'hui. Le tout nouveau Cégep de Sherbrooke hérite à ce moment du campus, en attendant son installation complète sur son campus de l'Est de Sherbrooke.

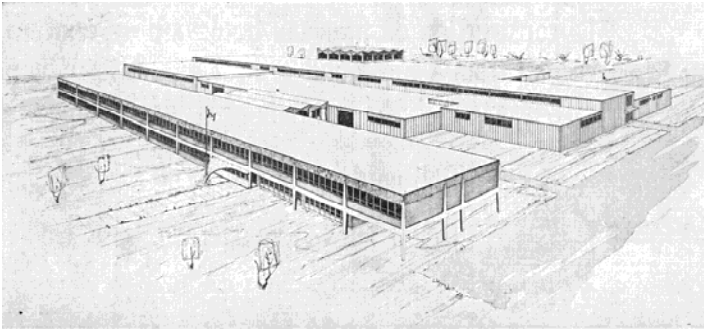

Esquisse de l'Institut de technologie ; aujourd'hui, le pavillon no 2 du Triolet. (*La Tribune*, 4 septembre 1964, p. 3)

C'est donc du Cégep que la Commission scolaire régionale de l'Estrie (CSRE) achète le campus en 1970, pour la somme nominale de 1 \$: à l'époque, c'est la CSRE qui s'occupe de l'enseignement secondaire, professionnel et aux adultes. L'appropriation

des locaux pour en faire une école secondaire se fait cependant par étapes successives. En décembre 1971, la CSRE retient les services de la firme d'architectes Audet, Tremblay et Poulin pour les travaux de construction (futur pavillon no 3) et de transformation de l'ancien campus du Cégep, projet connu sous le nom d'école polyvalente du Quartier Ouest 1-B ; le projet de polyvalente Ouest 1-A étant celui de l'école du Phare. Le Cégep libère le pavillon no 1 en juillet 1972, ce qui permet à la CSRE d'ouvrir ses premières classes secondaires pour septembre ; l'école accueille 400 élèves de secondaire I et II en 1972-73. Comme le nom du projet est plutôt rébarbatif (polyvalente du Quartier Ouest 1-B) et tend à être confondu avec celui de la future école du Phare, l'école prend le nom temporaire d'école secondaire Jolliet, du nom de la rue qui mène au campus.

De 1972 à 1977, l'école secondaire Jolliet reçoit de plus en plus d'élèves. Par exemple, le campus Jolliet reçoit environ 1 000 étudiants en 1974-75. Suite au départ définitif du Cégep du pavillon no 2 en 1975, l'école reçoit environ 1 750 étudiants pour l'année scolaire 1975-76. C'est lors de la même année 1975 que le projet

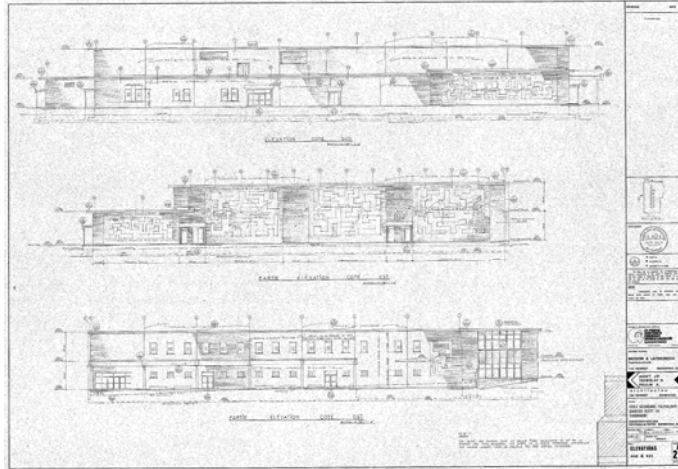

Plan des élévations Sud et Est du pavillon no 3, avril 1975. (P-116-004-028, FC.18 Plans des établissements de la CSRS)

d'agrandissement prend son envol. Le contrat général de construction du pavillon no 3 et du réaménagement des anciens pavillons est accordé pour la somme 9 198 895 \$. Le 15 avril 1977, l'école secondaire Jolliet change de nom pour celui d'école secondaire du Triolet, lors d'une cérémonie spéciale sur le campus. Le triolet, nom commun du trèfle, est symbolisé par les trois pavillons qui forment une seule unité ; symbolique reprise pour le logo de l'école. Pouvant maintenant accueillir près de 2 220 élèves, la toute nouvelle école secondaire du Triolet est à ce moment non seulement la plus imposante de Sherbrooke, mais de toute la CSRE.

Depuis, le campus n'a cessé d'être modifié. C'est en 1977 qu'est lancé le projet d'aménagement du nouveau Centre administratif de la CSRE dans l'ancienne résidence des étudiants de l'École normale, puis du Cégep ; projet qui est concrétisé en 1978. Suite à la dissolution de la CSRE en 1986, c'est la Commission scolaire sherbrookoise qui s'y installe et qui prend, par ailleurs, la charge de l'école secondaire du Triolet. Outre les différents réaménagements des locaux et travaux de rénovations, le projet matériel le plus significatif est probablement celui du projet de construction d'un Centre sportif, en collaboration avec le Groupe Thibault et la Ville de Sherbrooke. La construction s'est amorcée à l'été 2010 et permettra à l'école du Triolet de poursuivre et améliorer l'excellent programme Sport-études implanté à l'école en 1988.