Centre de services scolaire de la Région-de-Sherbrooke
Québec

ANNÉE SCOLAIRE 2023-2024
BULLETIN D'INFORMATION DE JUIN

ÉCOLE JEAN XXIII

Bonjour chers parents,

La fin des classes approche à grands pas. Une dernière ligne droite avant les vacances! Continuez d'encourager vos enfants! Voici maintenant quelques informations pour les prochaines semaines d'école à venir.

Je vous souhaite à tous un très beau dernier mois d'école!

Bonne lecture,

Marie-Pierre Tardif, directrice

DATES IMPORTANTES

Vendredi 7 juin :	Journée pédagogique. Le service de garde est ouvert pour les élèves inscrits.
Vendredi 21 juin :	Dernier jour de classe. Transport scolaire devancé d'une heure.
25 et 26 juin :	Service de garde fermé.

HORAIRES DES ÉVALUATIONS OBLIGATOIRES

Les évaluations obligatoires du ministère au primaire auront lieu en juin. Nous vous demandons de porter une attention particulière à la prise de rendez-vous et aux absences des enfants sur temps de classe pendant cette période. Effectivement, selon les consignes du ministère de l'Éducation, seuls les motifs suivants peuvent justifier les absences lors des épreuves :

- Maladie sérieuse ou infectieuse (un billet médical pourra être exigé);
- Décès d'un proche (avec preuve écrite);
- Convocation à un tribunal (avec preuve écrite de la convocation);
- Accident ou événement contraignant majeur;
- Participation à un événement d'envergure (avec preuve écrite).

Il sera possible de reprendre une partie d'épreuve ministérielle à l'école uniquement si celle-ci est justifiée par un motif reconnu.

Les parents d'élèves absents aux moments des épreuves ne pourront pas motiver l'absence pour d'autres motifs (par exemple : voyage de nature familiale ou compétition sportive). Les élèves absents sans motif reconnu se verront attribuer la note 0 % pour l'épreuve ou la partie d'épreuve non réalisée. Aucune reprise ne sera offerte dans ces cas.

Épreuves obligatoires du ministère de l'Éducation

3 et 4 juin:	Français lecture, 6e année
5 et 6 juin :	Français écriture, 6e année

11-12-13 juin : Mathématique, 6e année

5 et 6 juin : Français lecture, 4e année

10-11-12 juin : Français écriture, 4e année

TRANSPORT SCOLAIRE DEVANCÉ LE 21 JUIN

Par tradition, le CSSRS accorde un congé de fin d'année une heure avant la fin habituelle des classes la dernière journée d'école. Ainsi, notre école se terminera à « 14h10 » le 21 juin prochain. Le transport scolaire sera aussi devancé d'une heure par rapport à l'heure habituelle. Le service de garde assurera la relève jusqu'à « 17h30 » pour les élèves inscrits.

DÉMÉNAGEMENT

Si vous prévoyez déménager prochainement, veuillez communiquer avec le secrétariat afin d'éviter une inscription tardive puisque les derniers élèves inscrits sont les premiers déplacés.

Des questions? Consultez la section Changement d'adresse | Déménagement prévu

RESPECT + CIVILITÉ : UNE RÈGLE DE BASE POUR TOUS

Nous tenons à vous rappeler qu'une attitude respectueuse est de mise en tout temps dans les communications et les interactions avec le personnel et la direction de nos établissements. En misant sur la patience, le respect et la courtoisie, le CSSRS met de l'avant un environnement sain et bienveillant.

Si une situation vous génère de l'insatisfaction, nous vous invitons à consulter et à utiliser notre procédure de plainte en cliquant sur le lien suivant : traitement des plaintes

Merci!

ORGANISATION SCOLAIRE 2024-2025

Voici, provisoirement, notre organisation scolaire pour la prochaine année. Cette organisation scolaire sera confirmée au début août.

Vous recevrez d'ici la fin juin une lettre concernant la classe double niveaux si cela concerne le niveau scolaire de votre enfant. En tant que parent, il n'est pas possible de faire un choix pour le classement des élèves. ***Sachez que le classement est un acte professionnel. Il tient compte de plusieurs critères reconnus dans une politique de classement élaborée à l'école et approuvée par le conseil d'établissement de l'école.***

2 classes : maternelle 4 ans

2 classes : maternelle 5 ans

2 classes : 1re année

1 classe : 2e année

1 classe 3e année

1 classe : 2e-3e année

2 classes : 4e année

2 classes : 5e année

1 classe : 6e année

2 classes : Accueil

BULLETIN DE FIN D'ANNÉE

Le dernier bulletin de l'année sera disponible dans la semaine du 1er juillet sur le portail parents Mozaïk.

Il est fortement recommandé pour les parents de toujours enregistrer (ou imprimer) les documents PDF qui se retrouvent sur le portail parents Mozaïk (communications, bulletins, suivi des absences, etc.), pour y avoir accès, au besoin, en tout temps.

LISTES DE FOURNITURES SCOLAIRES

Dans la semaine du 10 juin, les listes des fournitures scolaires seront disponibles sur le site de l'école, dans la section « Coin des parents ». Un courriel vous sera envoyé dès qu'elles seront disponibles.

OBJETS PERDUS

Nous vous invitons à récupérer, au service de garde, tout objet perdu avant la dernière journée d'école. Les objets non réclamés seront envoyés dès le 28 juin à des œuvres de charité.

PROTECTION CONTRE LE SOLEIL ET CRÈME SOLAIRE

La cour d'école étant au soleil, nous recommandons aux élèves **le port d'un chapeau ou d'une casquette** pour se protéger de celui-ci. Nous vous demandons **d'appliquer la crème solaire aux élèves avant le départ de la maison.** En cours de journée, aucune application par le personnel n'est possible. Les éducatrices du service de garde peuvent seulement superviser son application à l'heure du dîner. Pour ce faire, il est important de montrer à vos enfants la quantité à mettre dans le creux de la main et les endroits où la mettre. L'usage d'un aérosol est à proscrire (danger pour leurs yeux de l'enfant et ceux des autres, lorsque mis par les enfants eux-mêmes). Comme pour les médicaments, la crème solaire doit demeurer dans son contenant d'origine, qui doit être identifié au nom de l'enfant.

CAPSULE PARENT BRANCHÉ, PRUDENT ET LÉGAL

Donner l'exemple dans votre utilisation des écrans

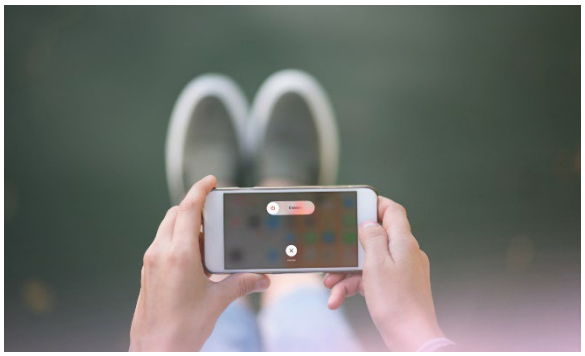

En tant que parent, vous exercez une grande influence sur votre enfant. Pour atteindre un meilleur équilibre numérique à la maison, donner l'exemple est assurément le geste le plus important. Commencez par réfléchir à votre propre utilisation d'Internet et des écrans en identifiant vos bonnes habitudes et vos points à travailler. Voici quelques pistes de réflexion :

- Est-ce que je consulte mon cellulaire avant même de mettre le pied hors du lit?
- Est-ce que je consulte souvent mes courriels ou mes textos en présence de mon enfant?
- Est-ce que je regarde plus mon écran que mon enfant lorsque je passe du temps avec lui ou que j'assiste à l'une de ses activités, comme une partie de soccer?
- Lors des sorties en famille, est-ce que je suis vraiment « présent » ou suis-je plutôt « connecté » à mon cellulaire?

Essayez d'améliorer vos habitudes numériques en respectant vos besoins, vos valeurs et vos règles familiales.

Pour en savoir plus : https://bit.ly/3WEtRBZ

CONFÉRENCE OFFERTE PAR LE COMITÉ DE PARENTS : LES ÉCRANS ET MON ENFANT et L'ANXIÉTÉ CHEZ LES ENFANTS DE 2 À 18 ANS

FACEBOOK : NOTRE PAGE EST ACTIVE

Nous aimons faire la promotion de la vie scolaire sur notre page Facebook !

Ainsi, vous y verrez de belles réussites dans notre milieu. Abonnez-vous !

Centre de services scolaire de la Région-de-Sherbrooke
Québec

ÉCOLE JEAN XXIII

ANNÉE SCOLAIRE 2023-2024
BULLETIN D'INFORMATION DE MAI

Bonjour chers parents,

Beau temps mauvais temps, nous vous remercions d'encourager vos enfants à persévérer dans leurs apprentissages. L'ensemble de l'équipe continue d'œuvrer de façon professionnelle et assidue auprès de vos enfants afin d'assurer leur réussite éducative. Comme toujours, votre collaboration est grandement appréciée et fait toute la différence dans la réussite de vos enfants.

Bonne lecture,

Marie-Pierre Tardif, directrice

DATES IMPORTANTES

Jeudi 16 mai :	Visite des futurs élèves du préscolaire
Vendredi 17 mai :	Journée pédagogique. Le service de garde est ouvert.
Lundi 20 mai :	Congé

CONSEIL D'ÉTABLISSEMENT – CALENDRIER DES RENCONTRES

Voici les dates des réunions du conseil d'établissement, lesquelles sont ouvertes au public et débutent à 18 h 30.

- 27 mai 2024 (en présentiel)

Vous êtes les bienvenus! ☺ Si vous désirez vous joindre au conseil pour le point « parole au public », merci d'abord d'écrire à l'adresse suivante : cejeanxxiii@csrs.qc.ca. Quelqu'un vous répondra et vous expliquera le fonctionnement pour être entendu.

Si vous avez des questions ou commentaires, vous pouvez également en discuter avec les parents faisant partie du Conseil d'établissement. Il s'agit de Jonathan Lemay, Amélie Blanchette-Guertin, Yannick Fortier et Imeldha Kpeto.

HORAIRES DES ÉVALUATIONS OBLIGATOIRES

Les évaluations obligatoires du ministère au primaire auront lieu en juin. Nous vous demandons de porter une attention particulière à la prise de rendez-vous et aux absences des enfants sur temps de classe pendant cette période. Effectivement, selon les consignes du ministère de l'Éducation, seuls les motifs suivants peuvent justifier les absences lors des épreuves :

- Maladie sérieuse ou infectieuse (un billet médical pourra être exigé);
- Décès d'un proche (avec preuve écrite);
- Convocation à un tribunal (avec preuve écrite de la convocation);
- Accident ou événement contraignant majeur;
- Participation à un événement d'envergure (avec preuve écrite).

Il sera possible de reprendre une partie d'épreuve ministérielle à l'école uniquement si celle-ci est justifiée par un motif reconnu.

Les parents d'élèves absents aux moments des épreuves ne pourront pas motiver l'absence pour d'autres motifs (par exemple : voyage de nature familiale ou compétition sportive). Les élèves absents sans motif reconnu se verront attribuer la note 0 % pour l'épreuve ou la partie d'épreuve non réalisée. Aucune reprise ne sera offerte dans ces cas.

Épreuves obligatoires du ministère de l'Éducation

3 et 4 juin: Français lecture, 6e année

5 et 6 juin : Français écriture, 6e année

11-12-13 juin : Mathématique, 6e année

5 et 6 juin : Français lecture, 4e année

10-11-12 juin : Français écriture, 4e année

Des épreuves auront lieu en 2e année, surveillez les informations des enseignantes pour vous assurer que vos enfants soient à l'école.

DÉMÉNAGEMENT

Si vous prévoyez déménager prochainement, veuillez communiquer avec le secrétariat afin d'éviter une inscription tardive puisque les derniers élèves inscrits sont les premiers déplacés.

Des questions? Consultez la section Changement d'adresse | Déménagement prévu

SEMAINE QUÉBÉCOISE DE LA GARDE SCOLAIRE

À l'occasion de la Semaine québécoise de la garde scolaire, du 13 au 17 mai, l'Association québécoise de la garde scolaire invite parents, élèves et partenaires scolaires à découvrir ou redécouvrir un véritable trésor qui se cache au cœur de leur école : le service de garde.

Nous invitons les parents, les enfants et l'équipe-école à rendre hommage au talent, à la créativité, au dévouement et à l'énergie déployés par les éducateurs et éducatrices du service de garde.

PÉRIODE D'INSCRIPTION AU CLUB DE VÉLO DALBIX

Dalbix est le club de vélo de montagne de la ville de Sherbrooke. Faire partie du club Dalbix, c'est le plaisir de retrouver son groupe d'amis à chaque activité, en plus de s'amuser et de progresser dans son sport favori!

Pour l'inscription et les détails, visitez le www.dalbix.ca.

CAPSULE PARENT BRANCHÉ, PRUDENT ET LÉGAL

Les bonnes pratiques pour le partage de photos des enfants

Naitre et grandir a publié un dossier complet sur comment protéger les tout-petits à l'ère numérique. Saviez-vous que…

- publier des photos et des vidéos de votre tout-petit ainsi que des informations sur lui comporte des dangers.
- ces informations personnelles pourraient mettre mal à l'aise votre enfant plus tard et être utilisées par des personnes mal intentionnées.
- il est conseillé de limiter les publications sur votre enfant et, s'il est assez vieux, de lui demander son consentement.

Voici ce que vous pouvez faire pour partager de façon plus sécuritaire des photos de vos enfants :

- Éviter les publications qui montrent votre enfant dans certaines situations.
- Limiter le nombre de publications et ne pas partager certaines informations.
- Resserrer vos paramètres de confidentialité et privilégier les plateformes privées.
- Sensibiliser vos proches.

Pour en savoir plus : https://bit.ly/3vkELSd

Centre de services scolaire de la Région-de-Sherbrooke
Québec

ANNÉE SCOLAIRE 2023-2024
BULLETIN D'INFORMATION D'AVRIL

ÉCOLE JEAN XXIII

Bonjour chers parents,

Nous vous invitons à prendre connaissance des bulletins d'information qui vous sont envoyés mensuellement, puisque des renseignements importants s'y retrouveront au cours des prochaines semaines.

Nous en profitons aussi pour vous souhaiter un bon congé de Pâques!

Bonne lecture,

Marie-Pierre Tardif, directrice

DATES IMPORTANTES

29 mars et 1er avril :	Congé scolaire (Pâques).
Lundi 8 avril :	Éclipse solaire : aucun transport scolaire pour le retour à la maison. Départ de l'école à 16h45 seulement.
Jeudi 11 avril :	Soirée interculturelle
Vendredi 12 avril :	Journée pédagogique. Le service de garde est ouvert.
Lundi 29 avril :	Reprise de la journée de tempête du 4 décembre. Nous serons un jour 4.

CONSEIL D'ÉTABLISSEMENT – CALENDRIER DES RENCONTRES

Voici les dates des réunions du conseil d'établissement, lesquelles sont ouvertes au public et débutent à 18 h 30.

- 27 mai 2024 (en présentiel)

Vous êtes les bienvenus! ☺ Si vous désirez vous joindre au conseil pour le point « parole au public », merci d'abord d'écrire à l'adresse suivante : cejeanxxiii@csrs.qc.ca Quelqu'un vous répondra et vous expliquera le fonctionnement pour être entendu.

Si vous avez des questions ou commentaires, vous pouvez également en discuter avec les parents faisant partie du Conseil d'établissement. Il s'agit de Jonathan Lemay, Amélie Blanchette-Guertin, Yannick Fortier et Imeldha Kpeto.

INSCRIPTIONS AU SERVICE DE GARDE POUR 2024-2025

Les inscriptions au service de garde et au service des dîneurs pour la prochaine année scolaire auront lieu du 8 au 26 avril 2024. Des renseignements supplémentaires vous seront transmis au courant des semaines prochaines. Veuillez noter que les inscriptions pour le service de garde pour tous les parents, y compris ceux en situation de garde partagée, se feront par Mozaïk.

DÉMÉNAGEMENT

Si vous prévoyez déménager prochainement, veuillez communiquer avec le secrétariat afin d'éviter une inscription tardive puisque les derniers élèves inscrits sont les premiers déplacés.

FONDATION DES AMIS DE L'ÉCOLE JEAN XXII – SOLLICITATION VOLONTAIRE

Nous voici presque à la fin de la campagne de financement.
Plus que jamais, votre participation est **très importante pour l'école**. Nous souhaitons des dons volontaires, à la hauteur de vos moyens, évidemment.
Il est possible d'émettre un chèque à l'ordre de ***La Fondation les amis de l'école Jean XXIII***. Remettez l'argent ou le chèque dans une enveloppe sur laquelle le nom de votre enfant est inscrit, ainsi que le nom de son enseignante avant le 11 avril 2024. Toute contribution de 10$ et plus peut-être déductible d'impôt.

Au nom de tous les enfants de l'école Jean XXIII, de l'équipe-école, **merci de votre** générosité dans cet effort collectif, si précieux.

ÉCLIPSE SOLAIRE TOTALE – 8 AVRIL 2024

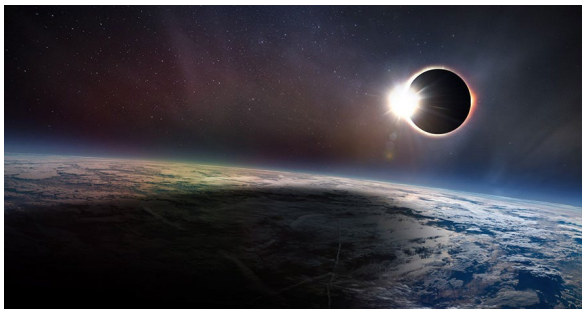

Comme il a été expliqué en détail dans la lettre qui vous a été envoyée au mois de mars, un phénomène rare que peu de gens ont la chance d'observer se produira le 8 avril 2024 : une éclipse totale du Soleil. Voulant profiter de cette opportunité d'apprentissage unique, le Centre de services scolaire de la Région-de-Sherbrooke (CSSRS) a élaboré un plan qui répond aux recommandations de la Santé publique et aux directives du ministère de l'Éducation.

Pour connaitre les directives et les mesures mises en place dans les écoles en prévision de cet événement inoubliable, il est important de prendre connaissance de la section éducative à ce sujet sur le site du CSSRS : www.cssrs.gouv.qc.ca/eclipse.

Les lunettes seront distribuées la journée même. Ainsi, les parents des élèves absents pourront passer à l'école pour venir chercher les lunettes. Les lunettes seront remises aux élèves qui quitteront sur l'heure du midi. Il est bien important de manipuler ces lunettes avec précaution, elles sont fragiles et leur condition ne doit pas être altérée.

Les élèves demeurant à l'école recevront une paire de lunette protectrice en après-midi.

Merci aux parents d'avoir répondu aux coupons-réponse en si grand nombre ! Cela facilitera l'organisation des présences, absences et départs !

AUCUN élève ne devra quitter à 15 h 10. Ainsi, les parents ne seront pas autorisés à venir à l'école entre 15 h 10 et 16 h 45. La brigadière scolaire sera en poste à 16 h 45 pour un retour à la maison en toute sécurité.

Nous vous informerons du déroulement de l'après-midi pour les élèves qui demeureront à l'école. Sachez que la visite extérieure des élèves sera possible avec une grande supervision. Tout élève ne respectant pas les consignes des adultes à l'extérieur se verra retirer le droit d'aller observer l'éclipse. La sécurité des élèves sera la priorité.

JOUR DE LA TERRE

Le 22 avril, ce sera le jour de la Terre. Prenez quelques minutes avec vos enfants afin de discuter de petits gestes que vous pouvez faire pour soigner notre planète! Vous pouvez visiter le https://jourdelaterre.org/qc/.

CAPSULE PARENT BRANCHÉ, PRUDENT ET LÉGAL

7 astuces pour baliser l'usage des écrans chez les enfants

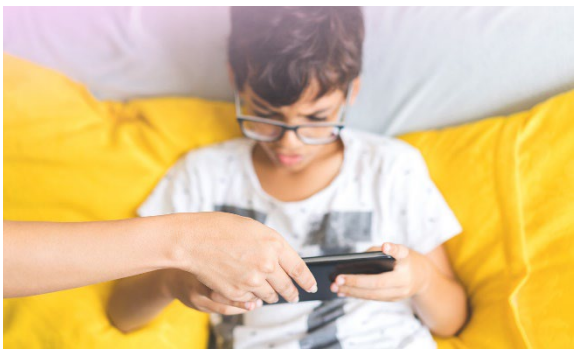

1. Limitez le temps d'écran.
2. Prévoyez à l'avance des activités pour éviter les écrans.
3. Choisissez soigneusement ce qu'il va regarder.
4. Retardez l'introduction à la tablette ou au cellulaire.
5. Donnez l'exemple.
6. Encouragez les activités et les moments sans écran.
7. Gardez les situations exceptionnelles… exceptionnelles!

Pour en savoir plus : https://bit.ly/3IBiMJY

SOIRÉE INTERCULTURELLE

Soyez-y ! Le jeudi 11 avril, dès 18 h, vos enfants vous attendront pour vous présenter le monde ! Encore de magnifiques pays présentés, du travail sérieux et rigoureux, une fierté qu'ils ont si hâte de partager ! Invitez parents et amis ! C'est un moment riche pour nous tous, un moment pour se rassembler et souligner la beauté de nos origines multiples !

À l'honneur cette année… l'Égypte, le Sénégal, la France, la Namibie, le Canada, la Tunisie, l'Inde, l'Île de la Réunion, le Guatemala, la Tanzanie, la Colombie, le Cameroun, la Moldavie et tous les pays de nos élèves en classe d'accueil ! Comme nous sommes riches de toutes ces cultures !

Centre de services scolaire de la Région-de-Sherbrooke
Québec

ÉCOLE JEAN XXIII

ANNÉE SCOLAIRE 2023-2024
BULLETIN D'INFORMATION DE MARS

Bonjour chers parents,

Nous voilà déjà rendus au mois de mars et, tout comme vous, nous avons hâte de ressentir la chaleur du printemps. Continuons à garder le cap afin d'offrir le meilleur milieu éducatif pour les élèves. Voici donc les plus récentes informations s'adressant aux parents.

Je vous souhaite un excellent mois de mars ainsi qu'une heureuse semaine de relâche! J'encourage toutes les familles à porter une attention particulière aux heures passées devant les écrans. Bouger à l'extérieur et bien dormir sont de précieux atouts pour le développement du cerveau de votre enfant.

Bonne lecture,

Marie-Pierre Tardif, directrice

DATES IMPORTANTES

Vendredi 1er mars :	Journée pédagogique, le service de garde est ouvert pour les élèves inscrits
Du 4 au 8 mars :	Semaine de relâche. Le service de garde est fermé.
Lundi 11 mars :	Journée pédagogique, le service de garde est ouvert pour les élèves inscrits
Semaine du 25 mars :	Production des bulletins – étape 2
Mercredi 27 mars :	Soirée de parents – étape 2
29 mars et 1er avril :	Congé de Pâques

CONSEIL D'ÉTABLISSEMENT – CALENDRIER DES RENCONTRES

Voici les dates des réunions du conseil d'établissement, lesquelles sont ouvertes au public et débutent à 18 h 30.

- 25 mars 2024 (en virtuel)
- 27 mai 2024 (en présentiel)

Vous êtes les bienvenus! ☺ Si vous désirez vous joindre au conseil pour le point « parole au public », merci d'abord d'écrire à l'adresse suivante : cejeanxxiii@csrs.qc.ca Quelqu'un vous répondra et vous expliquera le fonctionnement pour être entendu.

Si vous avez des questions ou commentaires, vous pouvez également en discuter avec les parents faisant partie du Conseil d'établissement. Il s'agit de Jonathan Lemay, Amélie Blanchette-Guertin, Yannick Fortier et Imeldha Kpeto.

13 MARS 2024 : DATE LIMITE D'INSCRIPTION POUR LE RELAIS O^2

Le Relais O^2, soutenu par la Fondation pour les élèves du CSSRS, sera de retour le 4 mai prochain! Chaque équipe inscrite doit être formée de 10 personnes, soit :

- 1 élève du secondaire
- 1 élève du primaire
- 1 membre du personnel
- 1 parent
- 6 autres coureurs

La course d'environ 55 km est divisée en dix parcours de 1,1 à 12,7 km. C'est un élève du secondaire qui amorce la course et un élève du primaire qui la termine.

Vous avez jusqu'au 13 mars 2024, 16 h 30 pour vous inscrire. Les fonds amassés lors du Relais O^2 couvriront les frais encourus par l'organisation du Relais et les profits seront versés à la Fondation pour les élèves du CSSRS. Tous les détails sur la course et l'inscription : https://www.courirpoursedecouvrir.ca/fr/relais-o2.htm

MARS, LE MOIS DE LA NUTRITION

Profitons du mois de la nutrition pour cuisiner en famille! Le site Cuisinons en Famille vous propose des recettes simples et des outils pour soutenir le développement des compétences culinaires de votre enfant. Créez des moments de qualité, d'échange et de complicité en famille. Vous permettrez ainsi à votre enfant de partir à la découverte des saveurs!

Visitez notre site au https://cssrs.gouv.qc.ca/services/aux-eleves/saines-habitudes-de-vie/saine-alimentation pour en découvrir davantage.

CAPSULE PARENT BRANCHÉ, PRUDENT ET LÉGAL

À l'occasion du Mois numérique jeunesse, découvrez des balados, des évènements et des ressources sur la littératie numérique. Voici quelques exemples de ressources numériques accessibles aux parents :

- Écran Partagé
  Écran Partagé aide les parents, jeunes et néophytes à mieux comprendre les jeux vidéo et à décortiquer leur contenu afin d'expliquer leurs éventuels pièges.
- Pause-techno IA – Héros de chez nous
  Série de huit capsules vidéo élaborées par Héros de chez nous. Cette série explore l'interdisciplinarité de l'intelligence artificielle (IA) à travers divers domaines tels que les jeux vidéo, l'environnement, le transport, la santé, le quantique, l'éthique et les opportunités de carrière future.
- FAUX que ça cesse – HabiloMédias
  Ces petits questionnaires et vidéos vous apprendront comment déceler les messages et publications douteux.

ACADÉMIE VERT & OR - CAMPS DE JOUR SPORTIFS POUR LES 7 À 12 ANS

L'Académie Vert & Or, c'est une variété de camps de jour spécialisés animés au Centre sportif du Campus principal de l'Université de Sherbrooke, le complexe le plus complet en région! Votre petit athlète y développera ses capacités motrices, son éthique sportive et ses techniques de jeu, tout en s'amusant!

Choisissez parmi 4 camps sportifs :

- Athlétisme
- Flag football
- Multisport
- Natation

La supervision des camps est assurée par des sportifs chevronnés, dont plusieurs évoluent au sein des équipes Vert & Or. Dynamiques et engagés, ils sont enthousiastes de transmettre leur savoir et leur passion pour leur discipline.

Les inscriptions pour l'Académie Vert & Or 2024 débutent le 4 mars 2024 : Inscrivez-vous maintenant

ÉCLIPSE SOLAIRE – 8 AVRIL 2024

Un phénomène unique se produira le 8 avril prochain, entre 14 h 15 et 16 h 37. Au cours du mois de mars, nous en discuterons avec les élèves et nous leur enseignerons les consignes à respecter pour assurer de la sécurité de tous et chacun. Ce sera un phénomène exceptionnel. Nous vous transmettrons plusieurs informations en lien avec cette journée spéciale. Il sera important de bien lire ces informations.

Soyez assurés que nous avons déjà tout le matériel sécuritaire pour vivre cette activité avec les enfants. Les lunettes de protection certifiée ont été achetées pour tous les élèves. Nous vous informerons des activités que nous vivrons. Sachez que la sécurité sera toujours la priorité.

Je vous invite à lire ce document fort bien expliqué, avec vos enfants. Nous saurons reprendre toutes ces informations, et bien plus, avant de vivre ce moment !

Feuillet_eclipse-solaire_2024-02-06.pdf (santeestrie.qc.ca)

Nous sommes en attente de réponse, mais il se peut que nous ayons la chance de recevoir des scientifiques astronomes qui viendront aussi nous enseigner ce phénomène astronomique ! Quelle chance les élèves auront de les entendre. On vous tient au courant ! Lisez bien les communications du mois de mars !

RENCONTRE DE PARENTS – ÉTAPE 2

Nous vous invitons à venir rencontrer les enseignants (es) afin d'échanger avec eux sur le rendement scolaire et le comportement de votre enfant. À l'étape 2, l'enseignante de votre enfant priorise les rencontres pour les élèves en difficultés. Toutefois, si vous n'êtes pas convoqués, vous pouvez tout de même demander une rencontre.

Cette rencontre est importante pour nous et pour vous, car elle permettra de mettre en commun nos efforts pour soutenir votre enfant dans sa réussite.

La soirée de parents est prévue le mercredi 27 mars 2024, entre 17 h 30 et 20 h.

Centre de services scolaire de la Région-de-Sherbrooke
Québec

ÉCOLE JEAN XXIII

ANNÉE SCOLAIRE 2023-2024
BULLETIN D'INFORMATION DE FÉVRIER

Bonjour chers parents,

La Semaine des enseignantes et des enseignants est à nos portes. Comme vous le savez, les membres de notre personnel enseignant accompagnent nos jeunes dans leur parcours scolaire avec grand dévouement. N'hésitez pas à leur écrire un petit mot avec votre enfant. C'est la plus belle marque de reconnaissance que vous puissiez leur faire. N'oublions pas les spécialistes, ils sont aussi très précieux au sein de l'équipe.

Bonne lecture,

Marie-Pierre Tardif, directrice

DATES IMPORTANTES

Du 29 janvier au 9 février :	Période de réinscription pour les élèves du primaire Première inscription (maternelle et primaire) (En ligne du 29 janvier au 9 février)
2 février :	Journée pédagogique. Le service de garde est ouvert
9 février :	Marche hivernale au Mont-Bellevue avec tous les élèves de l'école. Vous êtes attendus !
4 au 10 février :	Semaine des enseignants et enseignantes
12 au 16 février :	Journées de la persévérance scolaire
19 février :	Journée pédagogique. Le service de garde est ouvert
4 au 8 mars :	Semaine de relâche. Le service de garde sera fermé.

CHANGEMENT DES DATES DE FIN DE 2E ÉTAPE

Avec les journées de grève, le ministère de l'éducation a offert aux écoles un délai pour la deuxième étape. Ainsi, la deuxième étape terminera un peu plus tard.

La date limite pour remettre les bulletins est maintenant le 28 mars. Notre étape se termine maintenant le 14 mars. **Vous recevrez un courriel vous indiquant que les bulletins sont disponibles dans la semaine du 25 mars 2024.**

PÉRIODE OFFICIELLE DE RÉINSCRIPTION POUR LE PRIMAIRE

La période de réinscription pour l'année 2024-2025 se tient du 29 janvier au 9 février 2024. *

Pour les élèves fréquentant déjà notre école, vous avez reçu, le 26 janvier dernier, les directives de l'inscription en ligne. L'inscription se fera sur le portail Mozaïk. Il sera primordial de respecter les délais.

*** Il est important de vous réinscrire pendant cette période, car après celle-ci, la date d'inscription sera utilisée en cas de dépassement de la capacité d'accueil des écoles.**

Départ ou déménagement – Mozaïk Inscription

Même si votre enfant ne fréquentera pas une école du CSSRS en 2024-2025 (ex. : pour l'école secondaire), vous devez tout de même signaler le départ de votre enfant dans Mozaïk Inscription, lors de la période d'inscription. Voici la procédure :

1. Choisissez l'option « Signaler le départ du CSS de la Région-de-Sherbrooke »
2. Sélectionnez la raison : Inscription à l'école privée ou déménagement. Si vous inscrivez votre enfant dans une école privée, vous pouvez inscrire le nom de l'école privée sélectionnée dans les commentaires.

INSCRIPTION POUR LA MATERNELLE

Pour l'inscription en maternelle, celle-ci se fera en ligne (envoi des documents exigés par courriel à l'adresse : jeanxxiii@cssrs.gouv.qc.ca).

S'il vous est impossible de procéder à l'inscription en ligne (onglet première inscription), vous pourrez vous présenter à l'école, selon l'horaire suivant :

30 janvier 2024 : 9h00 à 11h00
13h00 à 15h30
16 h 30 à 19 h 30

31 janvier 2024 : 9h00 à 11h00
13h00 à 15h30

Documents requis:

1. Demande d'admission et d'inscription 2024-2025;
2. Formulaire Mieux connaître votre enfant – Maternelle 4 ans (le service est offert à notre école)
3. Formulaire Mieux connaître votre enfant – Maternelle 5 ans
4. L'original grand format du certificat de naissance si vous vous présentez en personne, ou une copie numérisée de ce document si vous optez pour le courriel;
5. Deux preuves de résidence reconnues par le MEQ (voir la liste des pièces reconnues);
6. Documents pour des parents en situation de garde partagée.

*** Il est important de vous inscrire pendant cette période, car après celle-ci, la date d'inscription sera utilisée en cas de dépassement de la capacité d'accueil des écoles.**

CONSEIL D'ÉTABLISSEMENT – CALENDRIER DES RENCONTRES

Voici les dates des réunions du conseil d'établissement, lesquelles sont ouvertes au public et débutent à 18 h 30.

- 11 octobre 2023 (en présentiel)
- 22 janvier 2024 (en présentiel)
- 25 mars 2024 (en virtuel)
- 27 mai 2024 (en présentiel)

Vous êtes les bienvenus! ☺ Si vous désirez vous joindre au conseil pour le point « parole au public », merci d'abord d'écrire à l'adresse suivante : cejeanxxiii@csrs.qc.ca
Quelqu'un vous répondra et vous expliquera le fonctionnement pour être entendu.

Si vous avez des questions ou commentaires, vous pouvez également en discuter avec les parents faisant partie du Conseil d'établissement. Il s'agit de Jonathan Lemay, Amélie Blanchette-Guertin, Yannick Fortier et Imeldha Kpeto.

JOURNÉES DE LA PERSÉVÉRANCE SCOLAIRE

Du 12 au 16 février 2024, tout le Québec vibrera au rythme des Journées de la persévérance scolaire (JPS).

Évidemment, pour vos enfants vos gestes, vos mots et vos conseils comptent énormément. En tant que parent, vos encouragements et votre appui font une réelle différence. Prenez quelques minutes pour souligner leurs bons coups, échangez sur ce qui les motive à aller de l'avant et à persévérer, malgré tous les défis! Nous vous remercions de donner du sens à leur parcours scolaire!

Besoin d'idées pour souligner les JPS avec votre jeune? Vous trouverez plusieurs idées d'activités ici : https://www.journeesperseverancescolaire.com/fr/estrie/sinspirer/idees-dactivites-pour-les-5-11-ans

CALENDRIER SCOLAIRE 2024-2025

Le calendrier pour la prochaine année scolaire 2024-2025 pour le primaire et le secondaire est maintenant en ligne! Profitez du format PDF ou encore du format électronique (.ICS) pour intégrer à votre agenda les jours école, les journées pédagogiques et les congés scolaires! Consultez-le ici : https://cssrs.gouv.qc.ca/le-cssrs/calendrier-scolaire

CAMPAGNE DE SÉCURITÉ EN TRANSPORT SCOLAIRE

La Fédération des transporteurs par autobus mobilise tous les usagers de la route, le réseau scolaire, les écoliers et leurs parents dans le cadre de la campagne « M'as-tu vu? », du 29 janvier au 9 février 2024. Nous vous invitons à consulter le microsite http://www.mastuvu.info, qui répond à de nombreuses questions sur le transport scolaire.

CAPSULE PARENT BRANCHÉ, PRUDENT ET LÉGAL

L'identité numérique de votre enfant

L'identité numérique est constituée de toutes les informations et de toutes les données associées à un individu sur le Web.

Voici quelques conseils à échanger avec votre enfant :

- comprendre ce qu'est l'identité numérique;
- être conscient qu'une fois l'information liée à son identité numérique affichée sur le Web, celle-ci devient accessible à tous les internautes;
- s'informer afin de comprendre les médias numériques de manière à pouvoir prendre des décisions éclairées sur les actions posées en ligne;
- créer des mots de passe sécuritaires et ne jamais les divulguer;
- ne pas afficher de renseignements personnels sur Internet;

Source : https://tactic.cforp.ca/fichiers/bou-tic/ecolebranchee-outils-tech.pdf

LA SANTÉ DES DENTS DE VOTRE ENFANT

Saviez-vous que la carie dentaire est la maladie qui touche le plus d'enfants au Canada ? En effet, 20% des enfants ont eu des caries avant l'âge de 6ans. Il s'agit également de la maladie qui engendre le plus de soins sous anesthésie générale au pays ! La carie dentaire peut avoir plusieurs impacts négatifs sur le développement des enfants, c'est pourquoi il est recommandé de visiter un dentiste ou une hygiéniste dentaire aussitôt que les premières dents poussent afin de recevoir tous les conseils en matière de santé dentaire pour votre enfant. Certains soins et services sont couverts par sa carte d'assurance maladie, et ce avant l'âge de 10ans. Un brossage des dents avec un dentifrice fluoré 2 fois par jour est une bonne façon de contrer l'apparition de carie. L'alimentation est aussi un facteur important ! Manger des aliments sains comme les fruits et les légumes et boire de l'eau plutôt que des breuvages sucrés peut contribuer à conserver une bonne santé des dents, mais aussi une bonne santé générale.

L'inspection de la bouche de l'enfant par les parents est aussi une bonne façon de détecter les problèmes dentaires avant qu'ils ne deviennent trop importants. En effet, l'apparition de trous et de taches noires ou brunes sur les dents peuvent être le signe que des caries se développent et ce bien avant que de la douleur ne survienne !

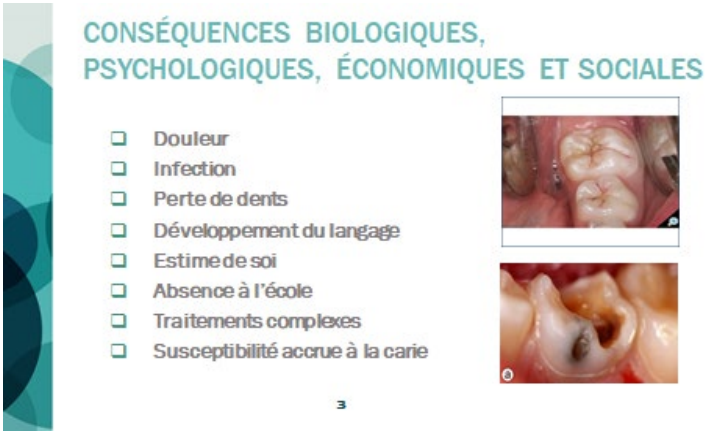

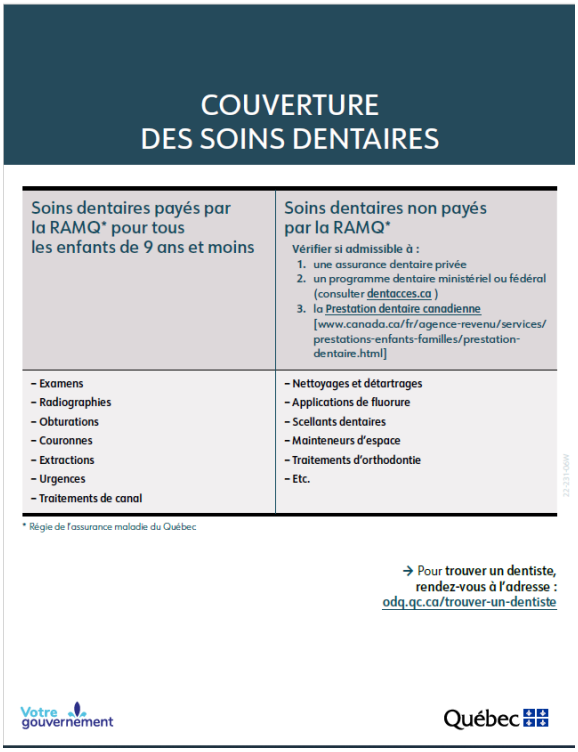

COUVERTURE DES SOINS DENTAIRES

Soins dentaires payés par la RAMQ* pour tous les enfants de 9 ans et moins	Soins dentaires non payés par la RAMQ* Vérifier si admissible à : 1. une assurance dentaire privée 2. un programme dentaire ministériel ou fédéral (consulter dentacces.ca) 3. la Prestation dentaire canadienne (www.canada.ca/fr/agence-revenu/services/prestations-enfants-familles/prestation-dentaire.html)
– Examens – Radiographies – Obturations – Couronnes – Extractions – Urgences – Traitements de canal	– Nettoyages et détartrages – Applications de fluorure – Scellants dentaires – Mainteneurs d'espace – Traitements d'orthodontie – Etc.

* Régie de l'assurance maladie du Québec

→ Pour trouver un dentiste, rendez-vous à l'adresse : odq.qc.ca/trouver-un-dentiste

Votre gouvernement

Québec

Lorsque votre enfant éprouve des douleurs dentaires, la carie est parfois déjà profonde et nécessite des soins rapidement par votre dentiste.

Un message de l'Hygiéniste Dentaire de votre école

Myriam Sigouin, Hygiéniste Dentaire
Services dentaires scolaires préventifs
Développement préventif des enfants de 0 à 17 ans
Direction de santé publique
Centre intégré universitaire de santé et de services sociaux de l'Estrie -
Centre hospitalier universitaire de Sherbrooke
819-780-2220, poste 48109
myriam.sigouin.ciussse-chus@ssss.gouv.qc.ca

Centre de services scolaire de la Région-de-Sherbrooke
Québec

ÉCOLE JEAN XXIII

ANNÉE SCOLAIRE 2023-2024
BULLETIN D'INFORMATION DE JANVIER

Bonjour chers parents,

L'équipe-école se joint à moi pour vous offrir nos meilleurs vœux en cette nouvelle année et vous témoigner notre reconnaissance pour l'accompagnement quotidien de votre enfant dans son cheminement scolaire.

Merci de faire partie de notre belle et grande famille de l'école Jean XXIII!

Santé et bonheur pour cette nouvelle année!

Bonne lecture,

Marie-Pierre Tardif, directrice

DATES IMPORTANTES

Aucune information particulière.

PÉRIODE OFFICIELLE DE RÉINSCRIPTION POUR LE PRIMAIRE

La période de réinscription pour l'année 2024-2025 se tiendra du 29 janvier au 9 février 2024. *

Pour les élèves fréquentant déjà notre école, vous recevrez les directives de l'inscription en ligne, dans les prochaines semaines. L'inscription se fera sur le portail Mozaïk. Il sera primordial de respecter les délais.

*** Il est important de vous réinscrire pendant cette période, car après celle-ci, la date d'inscription sera utilisée en cas de dépassement de la capacité d'accueil des écoles.**

Départ ou déménagement – Mozaïk Inscription

Même si votre enfant ne fréquentera pas une école du CSSRS en 2024-2025 (ex. : pour l'école secondaire), vous devez tout de même signaler le départ de votre enfant dans Mozaïk Inscription, lors de la période d'inscription. Voici la procédure :

1. Choisissez l'option « Signaler le départ du CSS de la Région-de-Sherbrooke »
2. Sélectionnez la raison : Inscription à l'école privée ou déménagement. Si vous inscrivez votre enfant dans une école privée, vous pouvez inscrire le nom de l'école privée sélectionnée dans les commentaires.

INSCRIPTION POUR LA MATERNELLE

Pour l'inscription en maternelle, celle-ci se fera en ligne (envoi des documents exigés par courriel à l'adresse : jeanxxiii@cssrs.gouv.qc.ca).

S'il vous est impossible de procéder à l'inscription en ligne (onglet première inscription), vous pourrez vous présenter à l'école, selon l'horaire suivant :

30 janvier 2024 : 9h00 à 11h00
13h00 à 15h30
16 h 30 à 19 h 30

31 janvier 2024 : 9h00 à 11h00
13h00 à 15h30

Documents requis:

1. Demande d'admission et d'inscription 2024-2025;
2. Formulaire Mieux connaître votre enfant – Maternelle 4 ans (le service est offert à notre école)
3. Formulaire Mieux connaître votre enfant – Maternelle 5 ans
4. L'original grand format du certificat de naissance, si vous vous présentez en personne, ou une copie numérisée de ce document, si vous optez pour le courriel;
5. Deux preuves de résidence reconnues par le MEQ (voir la liste des pièces reconnues);
6. Documents pour des parents en situation de garde partagée.

*** Il est important de vous inscrire pendant cette période, car après celle-ci, la date d'inscription sera utilisée en cas de dépassement de la capacité d'accueil des écoles.**

GALA DES BRAVOS

La 23e édition du Gala des Bravos aura lieu le 21 janvier prochain, à 13 h 30, au centre culturel de l'Université de Sherbrooke. Animé par Eric Gauthier, cet événement familial soulignera les réussites de 87 élèves du CSSRS. Sous le thème de l'ouverture, le Gala des Bravos promet, une fois de plus, d'être touchant, inspirant et spectaculaire. Les personnes intéressées peuvent se procurer des billets gratuitement au centre culturel, le jour de l'événement.

COUR GLACÉE

Il arrive que les conditions météorologiques ne soient pas optimales pour permettre aux élèves de jouer de façon sécuritaire. Nous prenons alors la décision que les récréations se prennent à l'intérieur.

Malgré tout, merci de continuer d'habiller vos enfants chaudement, car nous désirons vraiment privilégier une sortie extérieure. N'hésitez pas à mettre une paire de bas et une paire de mitaines de rechanges dans son sac d'école.

JOURNÉES FROIDES D'HIVER

Lors de grands froids, nous nous référons au tableau produit par l'association des pédiatres canadiens afin de déterminer si oui ou non il est prudent de permettre aux élèves de jouer à l'extérieur. Plusieurs facteurs sont alors pris en considération : température, vents, ensoleillement, durée. En tout temps, les élèves doivent porter des bottes, pantalons de neige, tuques, gants ou mitaines et manteau d'hiver pour favoriser la sortie extérieure.

CONSEIL D'ÉTABLISSEMENT – CALENDRIER DES RENCONTRES

Voici les dates des réunions du conseil d'établissement, lesquelles sont ouvertes au public et débutent à 18 h 30.

- 11 octobre 2023 (en présentiel)
- 22 janvier 2024 (en virtuel)
- 25 mars 2024 (en virtuel)
- 27 mai 2024 (en présentiel)

Vous êtes les bienvenus! ☺ Si vous désirez vous joindre au conseil pour le point « parole au public », merci d'abord d'écrire à l'adresse suivante : cejeanxxiii@csrs.qc.ca Quelqu'un vous répondra et vous expliquera le fonctionnement pour être entendu.

Si vous avez des questions ou commentaires, vous pouvez également en discuter avec les parents faisant partie du Conseil d'établissement. Il s'agit de Jonathan Lemay, Amélie Blanchette-Guertin, Yannick Fortier et Imeldha Kpeto.

INTERDICTION DES CELLULAIRES EN CLASSE

« Annoncée par le ministre de l'Éducation en août, la directive interdisant le cellulaire en classe a été envoyée au réseau scolaire cette semaine. En effet, les cellulaires, les écouteurs et les autres appareils mobiles personnels devront être interdits en classe pour les élèves de l'école publique au plus tard le 31 décembre 2023. La directive prévoit des exceptions si les enseignantes et enseignants permettent l'utilisation d'un appareil à des fins pédagogiques ou si l'état de santé ou les besoins particuliers d'un élève le requièrent.

Les conseils d'établissement doivent définir les modalités d'application de la directive. De nombreux conseils d'établissement partout au Québec ont déjà encadré l'utilisation du cellulaire à l'école dans le code de vie de leur établissement. » (Extrait du site de la Fédération des comités de parents du Québec : Interdiction des cellulaires en classe - FCPQ)

Ainsi, le conseil d'établissement de l'école ajustera notre code de conduite dès janvier. Le nouveau code amendé sera disponible sur le site internet de l'école. Nous veillerons aussi à vous l'acheminer par courriel.

ACTIVITÉS PARASCOLAIRES – HIVER 2024

Les quatre écoles secondaires du CSSRS proposent aux élèves du primaire de commencer l'année 2024 en force grâce des activités parascolaires captivantes!

Il reste encore quelques places dans certaines activités parascolaires pour les élèves du primaire. Pour en savoir plus, consultez le https://cssrs.gouv.qc.ca/activitesprimaire

LES PINGOUINS | ÉCOLE DE PATIN

Grâce au Club de patinage de vitesse de Sherbrooke (CPVS), dès l'âge de trois ans, votre enfant peut apprendre à patiner tout en s'amusant avec des entraîneurs qualifiés grâce à l'école de patin Les Pingouins.

Les patineurs sont répartis dans cinq groupes selon leurs habiletés.

Les cours auront lieu les dimanches à compter du 21 janvier 2024, à l'aréna Eugène-Lalonde.

C'est le moment de l'inscrire pour la prochaine saison. Pour plus d'information et pour l'inscription, visitez le www.cpvs.org ou écrivez à info@cpvs.org.

RAPPEL : EN CAS DE TEMPÊTE – INFO-ALERTE

Mode veille
Chaque jour, le Centre de services scolaire de la Région-de-Sherbrooke (CSSRS) reçoit et analyse des prévisions météorologiques spécialisées et ciblées pour la région permettant d'évaluer les conditions à venir d'heure en heure. Cette analyse permet au CSSRS de passer en **mode veille la journée précédant une condition météorologique difficile**, si nécessaire. Cette veille est publiée sur la page Facebook ainsi que sur le site du CSSRS.

Le jour même
Avant 5 h le matin, lorsque les conditions climatiques l'exigent, le Service des ressources financières et du transport scolaire (SRFTS) collecte les données et parcourt les routes sur le territoire du CSSRS afin de prendre la décision quant à la suspension ou non des cours et du transport scolaire.

Cette opération se fait en tenant compte de différentes sources météorologiques et en collaboration avec plusieurs intervenants :

- la direction du SRFTS;
- le régisseur (évaluation des routes);
- les transporteurs scolaires;
- les autres centres de services scolaires de l'Estrie;
- la Commission scolaire Eastern Townships;
- la Société de transport de Sherbrooke (STS);
- les responsables du déneigement municipal et provincial.

Prise de décision
La direction du SRFTS communique les observations, avant 6 h, à la Direction générale pour la prise de décision. Cette dernière tient autant compte des élèves à transporter que des élèves qui doivent se rendre à l'école à pied. De nombreuses personnes participent à l'analyse et à la prise de décision, mais considérant le vaste territoire du CSSRS et ses particularités urbaines et rurales, il est possible que la décision ne reflète pas la réalité de l'environnement de chacun de ses 47 établissements.

Où et quand trouver l'information?
Dès que possible, entre 6 h et 6 h 30, le CSSRS annonce s'il y a suspension des cours et du transport scolaire. Dans le cas de la suspension des cours et du transport scolaire, l'information se trouve sur les comptes Facebook et Twitter ainsi que sur la boîte vocale du CSSRS. Une alerte rouge apparaît également en haut du site du CSSRS. Les médias régionaux sont également informés simultanément.

Centre de services scolaire de la Région-de-Sherbrooke
Québec

École Jean XXIII

ANNÉE SCOLAIRE 2023-2024
BULLETIN D'INFORMATION DE DÉCEMBRE

Bonjour chers parents,

Voici le dernier bulletin d'information en cette année 2023. Profitez bien des vacances qui arrivent à grands pas. Amusez-vous en famille pour que joie et fous rires meublent vos journées! Divertissez-vous et savourez pleinement tout le temps qu'il vous sera possible de passer en famille. Nous serons très heureux de retrouver vos enfants en janvier 2024!

Le personnel de l'école se joint à moi pour vous souhaiter un joyeux Noël et une bonne année!

Bonne lecture,

Marie-Pierre Tardif, direction

DATES IMPORTANTES

Mercredi 6 décembre :	Conseil d'établissement
Lundi 11 décembre :	Journée pédagogique. Le service de garde est ouvert.
Vendredi 22 décembre :	Fin des classes et départ une heure plus tôt soit : 14 h 10
Du 25 décembre au 5 janvier :	**Congé des Fêtes**
Lundi 8 janvier :	Journée pédagogique; le service de garde est ouvert.

TRANSPORT SCOLAIRE DEVANCÉ – VENDREDI 22 DÉCEMBRE

Par tradition, le CSSRS accorde un congé de Noël à tous les élèves une heure avant la fin habituelle des classes. **Le vendredi 22 décembre, l'école se terminera donc à 14 h 10**. **Le transport sera aussi devancé d'une heure**. Le service de garde assurera la relève jusqu'à 17 h 30 pour les élèves inscrits. Nous vous invitons à prévoir quelqu'un à la maison pour accueillir les enfants transportés par autobus.

PANIERS DE NOËL

Le temps des Fêtes approche à grands pas et comme chaque année, l'école primaire Jean XXIII se mobilise pour soutenir la Fondation Rock Guertin dans sa mission de confectionner et distribuer des paniers de denrées pour Noël.

Ainsi, entre le 17 novembre et le 7 décembre, nous organiserons une collecte de denrées non périssables au sein de l'école. Nous vous invitons à y participer dans la mesure de vos moyens. En unissant chacune des contributions, nous pourrons permettre à plusieurs personnes de vivre un temps des Fêtes joyeux et de retrouver un peu d'espoir.

Nous tenons à vous exprimer notre gratitude pour votre participation ainsi que celle de votre enfant, à ce beau projet. Votre générosité est précieuse en cette période de célébrations.

Merci à la classe de 5e-6e année de Mme Rosie, qui chapeaute le projet à l'école.

PAUSES ET JEUX À L'EXTÉRIEUR – ON PROFITE DE L'HIVER!

Même en période hivernale, les pauses et les jeux à l'extérieur sont extrêmement bénéfiques pour la réussite éducative de votre enfant, ainsi que pour son bien-être social, physique et psychologique. Afin de déterminer si les récréations auront lieu normalement, si elles seront écourtées ou si elles se dérouleront à l'intérieur, notre équipe prend toutefois en considération plusieurs facteurs (conditions météorologiques, niveau d'intensité des activités, etc.) et s'appuie sur les recommandations de la Société canadienne de pédiatrie.

Dans tous les cas, il importe que chaque enfant soit vêtu adéquatement pour aller à l'extérieur. Comme mentionné dans le code vestimentaire, durant la période d'hiver, le port de l'habit de neige complet est **obligatoire** (manteau, pantalon, tuque, mitaines et bottes). N'oubliez pas de bien les identifier!

Voici quelques autres recommandations :

- Assurez-vous que votre enfant puisse être vêtu de couches de vêtements pouvant être mis ou enlevés facilement. Par temps froid, il faut couvrir le plus de peau possible.
- Pensez à un chapeau ou une tuque qui couvre les oreilles. La plus grande partie de la chaleur corporelle est évacuée par la tête et les oreilles sont particulièrement sensibles aux engelures.
- Préférez les mitaines aux gants par temps très froid. Votre enfant pourra ainsi y replier les doigts pour les maintenir au chaud.
- Choisissez des bottes chaudes et imperméables qui laissent assez d'espace pour bouger les orteils et pour ajouter une paire de bas supplémentaire, s'il y a lieu.

Source : https://soinsdenosenfants.cps.ca/handouts/safety-and-injury-prevention/winter_safety

ACTIVITÉS PARASCOLAIRES – SESSION HIVER 2024

Les quatre écoles secondaires du CSSRS proposent aux élèves de la 1re à la 6e année du primaire de commencer l'année 2024 en force grâce à des activités parascolaires captivantes!

Pour en savoir plus sur les activités de l'hiver 2024, ainsi que sur les dates limites pour l'inscription, consultez la page https://cssrs.gouv.qc.ca/activitesprimaire

GALA DES BRAVOS

La 23e édition du Gala des Bravos aura lieu le 21 janvier prochain, à 13 h 30, au centre culturel de l'Université de Sherbrooke. Animé par Eric Gauthier, cet événement familial soulignera les réussites de 87 élèves du CSSRS. Sous le thème de l'ouverture, le Gala des Bravos promet, une fois de plus, d'être touchant, inspirant et spectaculaire. Les personnes intéressées peuvent se procurer des billets gratuitement au centre culturel, le jour de l'événement.

Nos deux récipiendaires pour l'école sont :

Catégorie Engagement : Joshua Jose Gamboa Gamboa (classe d'Audrey Thibault, 4e année)

Joshua est un élève qui est toujours motivé à fournir des efforts pour les tâches demandées, malgré les difficultés rencontrées. C'est un enfant qui est toujours prêt à aider et essayer de nouvelles choses afin d'apprendre.

Son attitude positive et son travail assidu font de lui un élève attachant et très agréable à côtoyer pour les adultes comme pour les autres élèves. C'est toujours un plaisir de l'aider et de lui enseigner, car il est très ouvert à apprendre et à réussir.

Catégorie Excellence : Juliane Jess Bonallisa Milord (classe de Rosie Guillemette, 5e-6e année)
Jess est jeune fille dynamique, motivée et impliquée dans son milieu. Arrivée, il y a un peu plus d'un an d'Haïti, elle s'est rapidement intégrée dans son nouveau milieu en créant des liens tout en cumulant d'excellents résultats scolaires. Jess se démarque également par ses grandes habiletés de lectrice passionnée. Responsable, à l'écoute et autonome, elle donne toujours son 100% à l'école. Bravo pour tous tes efforts! Continue de briller!

OUVERTURE DES INSCRIPTIONS – RELAIS 02

Les inscriptions pour le Relais O2, soutenu par la Fondation pour les élèves du CSSRS, sont maintenant ouvertes!

Chaque équipe inscrite à cette course à relais doit être formée de 10 personnes, soit :

- 1 élève du primaire
- 1 élève du secondaire
- 1 membre du personnel
- 1 parent
- 6 autres coureurs

La course d'environ 55 km est divisée en dix parcours de 1,1 à 12,7 km. C'est un élève du secondaire qui amorce la course et un élève du primaire qui la termine.

Vous avez jusqu'au 13 mars 2024 pour vous inscrire. Les fonds amassés lors du Relais 02 couvriront les frais encourus par l'organisation du Relais et les profits seront versés à la Fondation pour les élèves du CSSRS. Tous les détails sur la course et l'inscription : https://www.courirpoursedecouvrir.ca/fr/relais-o2.htm

CAPSULE PARENT BRANCHÉ, PRUDENT ET LÉGAL

Comment donner l'exemple d'une saine utilisation des écrans?

En juin 2019, la Société canadienne de pédiatrie (SCP) a émis pour la première fois des recommandations sur l'usage des écrans chez les enfants de plus de 5 ans. La SCP dit oui aux écrans, mais on mise sur une saine utilisation qui ne nuit pas aux activités scolaires, à l'activité physique, au sommeil et aux activités sociales des enfants, qui doivent être priorisées. Il est important de donner l'exemple. Voici ce que la SCP propose aux parents :

- diminuez votre utilisation des écrans en présence de vos enfants;
- évitez de laisser la télévision allumée en arrière-plan;
- fermez les écrans pendant les activités en famille;
- encouragez vos enfants à faire des activités sans écran et participez-y (ex. : lecture partagée, bricolage, jeux de société et jeux extérieurs en famille).

Plus d'informations : https://bit.ly/3sAwTL1 ou https://bit.ly/3QFlku7

RAPPEL : EN CAS DE TEMPÊTE – INFO-ALERTE

Mode veille
Chaque jour, le Centre de services scolaire de la Région-de-Sherbrooke (CSSRS) reçoit et analyse des prévisions météorologiques spécialisées et ciblées pour la région permettant d'évaluer les conditions à venir d'heure en heure.

Cette analyse permet au CSSRS de passer en **mode veille la journée précédant une condition météorologique difficile**, si nécessaire. Cette veille est publiée sur la page Facebook ainsi que sur le site du CSSRS.

Le jour même
Avant 5 h le matin, lorsque les conditions climatiques l'exigent, le Service des ressources financières et du transport scolaire (SRFTS) collecte les données et parcourt les routes sur le territoire du CSSRS afin de prendre la décision quant à la suspension ou non des cours et du transport scolaire.

Cette opération se fait en tenant compte de différentes sources météorologiques et en collaboration avec plusieurs intervenants :

- la direction du SRFTS;
- le régisseur (évaluation des routes);
- les transporteurs scolaires;
- les autres centres de services scolaires de l'Estrie;
- la Commission scolaire Eastern Townships;
- la Société de transport de Sherbrooke (STS);
- les responsables du déneigement municipal et provincial.

Prise de décision
La direction du SRFTS communique les observations, avant 6 h, à la Direction générale pour la prise de décision. Cette dernière tient autant compte des élèves à transporter que des élèves qui doivent se rendre à l'école à pied. De nombreuses personnes participent à l'analyse et à la prise de décision, mais considérant le vaste territoire du CSSRS et ses particularités urbaines et rurales, il est possible que la décision ne reflète pas la réalité de l'environnement de chacun de ses 47 établissements.

Où et quand trouver l'information?
Dès que possible, entre 6 h et 6 h 30, le CSSRS annonce s'il y a suspension des cours et du transport scolaire. Dans le cas de la suspension des cours et du transport scolaire, l'information se trouve sur les comptes Facebook et Twitter ainsi que sur la boîte vocale du CSSRS. Une alerte rouge apparaît également en haut du site du CSSRS. Les médias régionaux sont également informés simultanément.

OBJETS PERDUS

Nous accumulons plusieurs vêtements non identifiés dans le coin des objets perdus. Nous vous invitons à y jeter un coup d'œil. Les vêtements n'ayant aucun preneur d'ici le congé des Fêtes seront acheminés à un organisme dans le besoin.

RETOUR EN JANVIER

Le service de garde sera ouvert le 8 janvier 2024 pour les élèves inscrits. Sinon, on retrouve vos enfants dès le 9 janvier 2024. Nous serons le jour 8.

Joyeux temps des Fêtes!

Centre de services scolaire de la Région-de-Sherbrooke
Québec

ÉCOLE JEAN XXIII

ANNÉE SCOLAIRE 2023-2024
BULLETIN D'INFORMATION DE NOVEMBRE

Bonjour à vous,

Voici des nouvelles de plus en plus « fraîches », à l'image de la saison, vous informant de la vie scolaire des élèves de notre école. De défi en défi, nous traversons les semaines à une vitesse vertigineuse et nous voilà déjà rendus en novembre!
Bonne lecture,

Marie-Pierre Tardif, directrice

DATES IMPORTANTES

Vendredi 3 novembre :	Fin de la 1re étape
Vendredi 3 novembre :	Marche au Mont-Bellevue (9 h 15)
Vendredi 10 novembre :	Journée pédagogique, le service de garde est ouvert
Vendredi 24 novembre :	Journée pédagogique, le service de garde est ouvert

AVIS DE GRÈVE - IMPORTANT

IMPORTANT

Le **lundi 6 novembre prochain** aura lieu une grève impliquant les quatre syndicats du milieu scolaire. La grève aura lieu de minuit à 10 h 30 le matin. Il est donc important de noter que :

- **AUCUN ÉLÈVE NE DOIT SE PRÉSENTER À L'ÉCOLE AVANT 10 H 45;**
- Il n'y a pas de service de garde en matinée;
- Le transport scolaire est annulé le matin;
- Les élèves pourront se rendre à l'école à compter de 10 h 45. Les enseignantes seront en classe, mais aucun enseignement ne sera offert;
- Les périodes d'enseignement reprendront seulement en après-midi, à compter de 13 h 10;
- Si vous avez réservé un repas pour cette date et que votre enfant ne sera pas au dîner, il est important d'annuler votre commande;
- Le transport scolaire sera disponible en après-midi;
- Les absences des élèves seront motivées pour la journée. Si possible, nous aviser tout de même de l'absence de votre enfant si vous prévoyez le garder à la maison en après-midi;

PLAN D'ENGAGEMENT VERS LA RÉUSSITE 2023-2027

Le 24 octobre dernier, le CSSRS lançait son Plan d'engagement vers la réussite (PEVR) 2023-2027. Le PEVR est un outil de planification qui permet de façon transparente de faire connaître à toute la population les engagements du CSSRS dans le but d'assurer la réussite de tous les élèves. Bref, il est le fruit de nombreuses heures de réflexion, de consultation et de planification, et sera notre guide pour les quatre prochaines années. Pour consulter le PEVR 2023-2027, cliquez ici : https://cssrs.gouv.qc.ca/pevr

CONSEIL D'ÉTABLISSEMENT - CALENDRIER DES RENCONTRES

Voici les dates des réunions du conseil d'établissement, lesquelles sont ouvertes au public et débutent à 18 h 30.

- 11 octobre 2023 (en présentiel)
- 6 décembre 2023 (en présentiel)
- 24 janvier 2024 (en virtuel)
- 27 mars 2024 (en virtuel)
- 29 mai 2024 (en présentiel)

Vous êtes les bienvenus! ☺ Si vous désirez vous joindre au conseil pour le point « parole au public », merci d'abord d'écrire à l'adresse suivante : cejeanxxiii@csrs.qc.ca. Quelqu'un vous répondra et vous expliquera le fonctionnement pour être entendu.

Si vous avez des questions ou commentaires, vous pouvez également en discuter avec les parents faisant partie du Conseil d'établissement. Il s'agit de Jonathan Lemay, Amélie Blanchette-Guertin, Yannick Fortier et Imeldha Kpeto.

BULLETIN – 1RE ÉTAPE

L'étape se termine le 3 novembre.

Le bulletin de votre enfant sera disponible sur Mozaïk dans la semaine du 13 novembre.

Nous profiterons de la fin de la première étape pour faire une rencontre parent-enseignant le 15 novembre. Vous recevrez plus de détails à ce sujet de la part de l'enseignant de votre enfant. Il est possible que certains enseignants aménagent l'horaire des rencontres différemment en raison de conflits d'horaire.

TENUE VESTIMENTAIRE POUR L'EXTÉRIEUR

SVP, prévoir des vêtements appropriés au climat du jour. Il est important que votre enfant soit vêtu adéquatement pour aller à l'extérieur (manteau, pantalon, tuque, mitaines et bottes). N'oubliez pas de bien les identifier! Prendre note que beau temps, mauvais temps, nous favoriserons TOUJOURS une sortie à l'extérieur lors des récréations, que ce soit le matin ou le midi.

CHAUSSURES DE RECHANGE

Comme mentionné dans les listes de fournitures scolaires et afin de garder l'école propre et le gymnase sécuritaire, il est important que les enfants puissent avoir une paire de chaussures **pour l'intérieur** et une paire **pour l'extérieur**. Les espadrilles d'éducation physique peuvent être les mêmes que celles portées en classe.

CIRCULATION DANS L'ÉCOLE DURANT / APRÈS LES CLASSES

Nous vous demandons de **toujours** vous présenter au secrétariat lorsque vous venez chercher votre enfant pendant les heures de classe. De plus, si vous venez chercher votre enfant à la fin de la journée, merci de vous présenter au service de garde ou l'attendre à l'extérieur, dans le débarcadère des parents.

Par mesure de sécurité, aucun adulte n'est autorisé à circuler librement dans l'école ou la cour.

Aucune circulation n'est permise après les heures de classe. Les élèves ayant oublié un effet personnel ne pourront pas y retourner.

Merci de collaborer à un encadrement sécuritaire pour vos enfants!

CAISSE SCOLAIRE

Chers parents,

C'est le retour de la Caisse scolaire! Votre enfant recevra bientôt le kit de départ pour bien commencer cette nouvelle année scolaire. Pour **connaître les dates de cueillettes de dépôts**, nous vous invitons à **consulter le site de la Caisse scolaire à l'adresse https://www.caissescolaire.com/parents/ma-caisse-scolaire/ dans l'onglet « parent » puis « Ma Caisse scolaire »** et y inscrire le nom de votre école.

INFO-ALERTE – CONDITION MÉTÉOROLOGIQUE DIFFICILE

Mode veille

Chaque jour, le Centre de services scolaire de la Région-de-Sherbrooke (CSSRS) reçoit et analyse des prévisions météorologiques spécialisées et ciblées pour la région permettant d'évaluer les conditions à venir d'heure en heure. Cette analyse permet au CSSRS de passer en **mode veille la journée précédant une condition météorologique difficile**, si nécessaire. Cette veille est publiée sur la page Facebook ainsi que sur le site du CSSRS.

Le jour même

Avant 5 h le matin, lorsque les conditions climatiques l'exigent, le Service des ressources financières et du transport scolaire (SRFTS) collecte les données et parcourt les routes sur le territoire du CSSRS afin de prendre la décision quant à la suspension ou non des cours et du transport scolaire.

Cette opération se fait en tenant compte de différentes sources météorologiques et en collaboration avec plusieurs intervenants :

- la direction du SRFTS;
- le régisseur (évaluation des routes);
- les transporteurs scolaires;
- les autres centres de services scolaires de l'Estrie;
- la Commission scolaire Eastern Townships;
- la Société de transport de Sherbrooke (STS);
- les responsables du déneigement municipal et provincial.

Prise de décision

La direction du SRFTS communique les observations, avant 6 h, à la Direction générale pour la prise de décision. Cette dernière tient autant compte des élèves à transporter que des élèves qui doivent se rendre à l'école à pied. De nombreuses personnes participent à l'analyse et à la prise de décision, mais considérant le vaste territoire du CSSRS et ses particularités urbaines et rurales, il est possible que la décision ne reflète pas la réalité de l'environnement de chacun de ses 47 établissements.

Où et quand trouver l'information?

Dès que possible, entre 6 h et 6 h 30, le CSSRS annonce s'il y a suspension des cours et du transport scolaire. Dans le cas de la suspension des cours et du transport scolaire, l'information se trouve sur les comptes Facebook et Twitter ainsi que sur la boîte vocale du CSSRS. Une alerte rouge apparaît également en haut du site du CSSRS. Les médias régionaux sont également informés simultanément.

RAPPEL - MOZAÏK PORTAIL PARENTS

Nous rappelons qu'il est important pour les parents de se créer un compte Mozaïk pour :

- Accéder aux bulletins;
- Consulter les retards et les absences;
- Visualiser les états de compte de l'école;
- Etc.

Pour s'y rendre, cliquez sur https://portailparents.ca

Pour une première inscription, veuillez vous référer au document « Procédure de connexion à Mozaïk ».

Mozaïk portail parents est développé à l'externe du CSSRS et est utilisé par chaque centre de services scolaire du Québec.

PAPILLON FACTEUR

À nouveau cette année, la Maison de la famille de Sherbrooke est heureuse d'offrir à l'école de votre enfant son service Papillon Facteur. Le Papillon Facteur est un service de relation d'aide par courrier qui offre aux enfants qui le souhaitent, l'occasion d'échanger avec un adulte en toute confidentialité. Les enfants partagent dans leur lettre leurs joies, leurs peines, leurs inquiétudes et demandent des conseils. Notre rôle est d'accompagner les enfants et de les soutenir dans ce qu'ils vivent. Par nos interventions, nous les encourageons à puiser dans leurs propres ressources pour trouver des solutions. Nous les aidons à développer leur confiance en eux et envers les services disponibles dans leur école et leur entourage. Nous leur suggérons également de parler avec vous de cette activité et de vous montrer les réponses qu'ils reçoivent pour favoriser la communication entre vous. Chaque lettre est lue avec attention et chaque réponse est supervisée par la Responsable du service. Derrière le Papillon Facteur se trouve une grande et riche équipe de bénévoles formée pour accompagner les enfants et les soutenir dans ce qu'ils vivent. Au cours de l'année scolaire 2021-2022, l'équipe du Papillon Facteur a reçu un total de 5952 lettres! Finalement, nous tenons à souligner que la confidentialité est primordiale. Soyez assurés qu'elle est respectée. La Responsable du service et son adjointe sont les seules personnes qui connaissent l'identité complète de l'enfant.

Pour obtenir plus d'informations sur notre service Papillon Facteur, n'hésitez pas à nous contacter à la Maison de la Famille de Sherbrooke au 819 791-4142 poste 3 ou par courriel à papillonfacteur@maisonfamillesherbrooke.com. Nous vous invitons également à visiter notre site web au www.maisonfamillesherbrooke.com

INVITATION DU COMITÉ DE PARENTS

Le Comité de parents du CSSRS invite tous les parents à des webinaires, activités, formations et conférences. Voici le webinaire offert au mois de novembre :

Ce webinaire vise avant tout à mieux outiller les parents pour les aider à accompagner leur enfant doué au quotidien, tant sur le plan scolaire que familial et, surtout, personnel. À cette fin, la rencontre fera une large place à la discussion et à la réponse aux questions que se posent le plus souvent les parents d'enfants doués.

Quand? mardi 21 novembre de 18 h 30 à 20 h 30
Où? En ligne
Obtenir des billets

Centre de services scolaire de la Région-de-Sherbrooke
Québec

ÉCOLE JEAN XXIII

ANNÉE SCOLAIRE 2023-2024
BULLETIN D'INFORMATION DE OCTOBRE

Bonjour chers parents,

Déjà un mois d'école derrière nous! De magnifiques sorties à la montagne pour tous les groupes du primaire, tant d'expériences à partager !

Voici les nouvelles scolaires automnales remplies de défis, d'apprentissages et de fous rires entre amis! Merci d'accompagner votre enfant dans sa réussite scolaire et de faire équipe avec nous! Vous êtes essentiels et si précieux pour nous !

Bonne lecture,

Marie-Pierre Tardif, directrice

DATES IMPORTANTES

Mardi 3 octobre :	Photographies scolaires
Vendredi 6 octobre :	Journée pédagogique, le service de garde est ouvert
Lundi 9 octobre :	Congé pour tous en raison de l'Action de grâce
Mercredi 11 octobre :	Vous recevrez la première communication
Vendredi 27 octobre :	Journée de l'Halloween (détails à venir)

ABSENCES – MOTIF

Lorsque vous motivez l'absence de votre enfant, vous devez spécifier le motif : rendez-vous médical, dentiste, maladie (en spécifiant fièvre, toux ou autre) ou tout autre motif, svp.

Nous vous remercions de votre précieuse collaboration.

DES PAIEMENTS BIEN IDENTIFIÉS

Lorsque vous envoyez un paiement à l'école par votre enfant, merci de l'acheminer dans une enveloppe (ou un « Ziploc ») identifiée avec le sujet (ex : fournitures scolaires, cafétéria, etc.). Cela nous évitera de vous relancer pour quelque chose qui est déjà payé.

À JEAN-XXIII, ON SE SORT LE BOUT DU NEZ

Prendre note que beau temps mauvais temps, nous favoriserons TOUJOURS une sortie à l'extérieur lors des récréations, des cours d'éducation physique, que ce soit le matin ou le midi. Oxygéner le cerveau et bouger nous permet à tous de mieux fonctionner dans une journée.

Merci de prévoir des vêtements appropriés au climat du jour!

CHAUSSURES DE RECHANGE

Comme mentionné dans les listes de fournitures scolaires et afin de garder l'école propre et le gymnase sécuritaire, il est important que les enfants puissent avoir une paire de chaussures **pour l'intérieur** et une paire **pour l'extérieur**. Les espadrilles d'éducation physique peuvent être les mêmes que celles portées en classe.

CONSEIL D'ÉTABLISSEMENT, FONDATION & OPP

À la suite de l'Assemblée générale de parents du mercredi 13 septembre dernier, il me fait plaisir de vous présenter les membres du Conseil d'établissement pour la présente année scolaire :

Représentants des parents :

Jonathan Lemay

Amélie Blanchette-Guertin

Yannick Fortier

Imeldha Kpeto

Bruno Munganza, représentant de la communauté

Représentants de l'équipe-école :

Mylène Julien, enseignante

Nathalie Parr, enseignante

Euphrem Ntakarutimana, service de garde

Isabelle Fauteux, technicienne en éducation spécialisée

Kim Descôteaux, secrétaire

Marie-Pierre Tardif, directrice

Voici, pour le moment, la première date du conseil d'établissement:

- 11 octobre 2023

De façon mensuelle, vous trouverez sur le site de l'école, l'ordre du jour ainsi que le procès-verbal des rencontres.

Par ailleurs, j'ai le plaisir de vous présenter les membres de la Fondation de l'école Jean XXIII, lesquels multiplieront les idées et les efforts afin de bonifier la vie pédagogique et récréative des élèves de notre école :

Représentants des parents :

Amélie Blanchette-Guertin, présidente par intérim

Éric Benoit, trésorier

Vincent Lebeau

Yannick Fortier

Représentants de l'équipe-école :

Nathalie Castonguay

Sandrine Dumais

Mylène Julien

Finalement, c'est avec autant de plaisir que nous vous faisons part des parents qui constitueront l'OPP cette année. Ces parents bénévoles, toujours présents, s'occuperont de plusieurs activités en lien direct avec tous les élèves de l'école.

Membres de l'OPP :

Martin Gagnon

Amélie Blanchette-Guertin

Danièle Blanchette

Véronique Duval

Rose Edelyne Calixte

Guy François Kamdem

Marine Lapouyade

Nous cherchons constamment des parents pour s'impliquer pour faire de notre école un milieu de vie qui ressemble aux familles. Vous désirez vous impliquer ? Écrivez à Mme Tardif, directrice, elle saura transmettre votre désir d'engagement à la bonne personne ! tardifmp@cssrs.gouv.qc.ca

Vous avez un peu de temps le matin ? Vous connaissez quelqu'un qui se lève tôt et qui est disponible à compter de 7 h 30 ? Nous recherchons des bénévoles pour le Club des petits déjeuners. Écrivez-nous ou passez nous voir ! Ce serait un plaisir de vous accueillir le matin !

PREMIÈRE COMMUNICATION

Le 11 octobre prochain, vous recevrez la 1re communication de votre enfant. Certains parents seront invités à une courte rencontre avec l'enseignant(e). Vous pouvez aussi faire la demande pour une rencontre si vous le désirez ! Toutes vos questions sont importantes et c'est toujours un immense plaisir de discuter avec vous de la réussite de votre enfant.

MOZAÏK PORTAIL PARENTS

Vous connaissez Mozaïk portail parents? Il s'agit de l'outil efficace pour faire le suivi scolaire de votre enfant. Les parents sont invités à se créer un compte Mozaïk pour :

- Accéder aux bulletins;
- Consulter les retards et les absences;
- Visualiser les états de compte de l'école;
- Etc.

Vous voulez recevoir les informations en temps réel? Il y a même une application mobile!

Il est toutefois fortement recommandé pour les parents de toujours enregistrer (ou imprimer) les documents PDF qui se retrouvent sur Mozaïk portail parents (communications, bulletins, suivi des absences, etc.), pour y avoir accès au besoin en tout temps.

Pour s'y rendre, cliquez sur https://portailparents.ca/accueil/fr/

Mozaïk portail parents est développé à l'externe du CSSRS et est utilisé par chaque centre de services scolaire du Québec.

PÉDICULOSE

Merci d'être vigilants afin qu'enfants et parents soient épargnés de la présence des poux. Vous trouverez sur le site web du ministère de la Santé et des Services sociaux le dépliant Poux…Poux…Poux…Tout savoir sur les poux de tête. Ce dépliant contient des conseils et des renseignements pratiques sur la pédiculose du cuir chevelu; on y aborde notamment comment faire l'examen visuel de la tête de votre enfant et les procédures de traitement.

LE SOMMEIL

Quand votre enfant dort bien, il est de meilleure humeur. Mais saviez-vous aussi que de bonnes nuits de sommeil l'aident à apprendre et à être en bonne santé physique et mentale ?

- les bébés âgés de 4 à 12 mois devraient dormir de 12 à 16 heures par jour;
- les tout-petits de 1 à 2 ans devraient dormir de 11 à 14 heures par jour;
- les enfants de 3 à 5 ans devraient dormir de 10 à 13 heures par jour;
- les enfants de 6 à 12 ans devraient dormir de 9 à 12 heures par jour.

Source : Naître et grandir (octobre 2016)

NOUVEAUX PARENTS À L'ÉCOLE JEAN XXIII

Avis à tous les nouveaux parents de Jean XXIII ou ceux et celles qui n'étaient pas au courant, sachez qu'il y a une page Facebook de notre école. C'est un endroit parfait pour rappeler, partager l'information reçue par l'école, faire rayonner les activités vécues à l'école et dans la communauté. Vous êtes donc les bienvenus!

Voici le nom pour vous y joindre: École primaire Jean XXIII, CSRS.

Voici le lien : https://www.facebook.com/csrsjeanxxiii

STATIONNEMENT

Vous venez reconduire en voiture votre enfant le matin et venez le chercher en voiture à la fin des classes? Ou vous venez simplement porter sa boîte à lunch ou un objet qu'il a oublié? Voici l'endroit où vous garer :

Pour la sécurité de tous les enfants et du personnel de l'école Jean XXIII, vous devez **garer votre voiture dans la rue**, à l'endroit prévu à cet effet, juste après l'entrée clôturée des enfants (soit devant le bloc du 915, rue Thibault).

Merci d'avancer votre véhicule jusqu'au bout du débarcadère afin de permettre à tous les parents de pouvoir se garer. Advenant le cas où il n'y ait plus de place, vous pouvez vous stationner sur la rue Gauthier.

Le débarcadère des autobus n'est pas disponible pour les voitures (comme mentionné sur le panneau d'affichage).

Malgré l'interdiction de se stationner dans le stationnement de l'école, plusieurs parents venaient temporairement débarquer leur enfant. Ce va-et-vient nous a effrayé plusieurs fois devant le flot d'enfants qui circule. Ceci explique donc que nous fermons maintenant le stationnement avec une corde et des cônes aux heures d'entrée et de sortie des élèves. Merci de votre compréhension.

Ce stationnement est réservé au personnel du CSSRS ayant une vignette identifiée. Vous pourriez recevoir une contravention si la compagnie de sécurité passe.

COMMUNICATION ÉCOLE-MAISON

Vous l'avez certainement remarqué, plus que jamais, **les communications se font par courriel**. Il est donc très important de consulter vos courriels régulièrement (si possible à tous les jours) afin de voir les dernières informations relatives au bon fonctionnement de l'école.

Si vous n'avez pas de courriel, nous vous demandons d'en créer un dès que possible afin d'éviter que nous ayons à poster des documents ou les faire voyager par vos enfants. Merci de votre collaboration.

RAPPEL - PORTES OUVERTES DES ÉCOLES SECONDAIRES

Les écoles secondaires publiques de Sherbrooke se préparent à ouvrir leurs portes pour les élèves de 5e et 6e année du primaire!

Rencontrez le personnel enseignant et les équipes-écoles, apprenez-en davantage sur les programmes et vocations, et découvrez les installations de pointe pour la pratique du sport, des arts ou des sciences.

Voici les dates à mettre à votre agenda :

- Samedi 30 septembre : École secondaire Mitchell-Montcalm
- Dimanche 1er octobre : École secondaire internationale du Phare
- Samedi 14 octobre : École secondaire du Triolet
- Dimanche 15 octobre : École secondaire de la Montée

INVITATIONS DU COMITÉ DE PARENTS

Le Comité de parents du CSSRS invite tous les parents à des webinaires, activités, formations et conférences. Certains sont offerts gratuitement! Voici les offres du mois d'octobre :

Que vous prévoyiez poursuivre votre mandat au conseil d'établissement en 2023-2024 ou que vous songiez à vous y faire élire à l'assemblée des parents de votre école, vous ne voudrez surtout pas manquer cette formation spéciale à l'intention des membres de conseil d'établissement.

Avec son contenu renouvelé, cette formation vise à familiariser les participants avec leur rôle au conseil d'établissement et à les initier aux meilleures pratiques pour jouer efficacement ce rôle.

Inscription 3 octobre, 18 h 30 **ou** **Inscription 11 octobre, 18 h 30**

La FCPQ et le Chantier PASUQ sont heureux de vous inviter à un atelier d'information et de discussion pour prendre connaissance des résultats de l'étude des pratiques de l'alimentation scolaire au Québec et partager vos idées et vos préoccupations avec d'autres parents d'élèves sur un éventuel PASUQ.

Inscription 17 octobre, 18 h 30

Assistez à cette visioconférence gratuite sur la favorisation d'une saine utilisation des technologies numériques chez les enfants et offerte par la psychologue-conférencière Dre Nadia Gagnier. La conférence aura lieu sur la plateforme Zoom le 18 octobre 2023, à 19 h.

Lien de participation Zoom | 18 octobre, 19 h

La progression des apprentissages, ou PDA, apporte des précisions sur les savoirs essentiels que les élèves doivent acquérir et être capables d'utiliser chaque année. Elle est donc un élément clé à connaître afin d'avoir un réel impact sur le parcours scolaire de votre enfant. Vous apprendrez entre autres comment obtenir les informations nécessaires pour mettre votre rôle de parent au service de la réussite de votre enfant, tout en vous rassurant sur sa progression.

Inscription 24 octobre, 18 h 30

CAPSULE BRANCHÉE - GÉRER LE TEMPS D'ÉCRAN DE VOTRE ENFANT

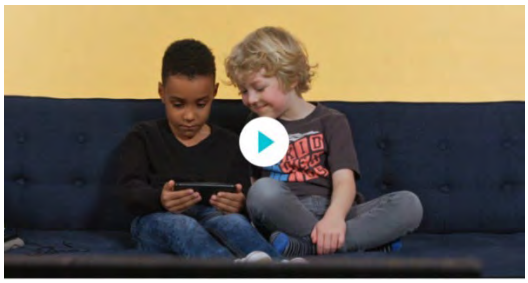

Gérer le temps d'écrans de votre enfant en utilisant les 3 trucs suivants :

1. Réglementer
2. Évaluer la qualité
3. Être présent

Profitez de l'occasion pour discuter des règles avec lui et une fois qu'elles sont établies, demandez-lui de les écrire ou de les dessiner. Il ne pourra plus vous dire qu'il les a oubliées et vous lui aurez fait pratiquer son écriture. Pour plus de trucs et des activités éducatives, visitez : Gérer le temps d'écran de votre enfant - La CLEF

Centre de services scolaire de la Région-de-Sherbrooke
Québec

ANNÉE SCOLAIRE 2023-2024
BULLETIN D'INFORMATION DE SEPTEMBRE

ÉCOLE JEAN XXIII

Bonjour chers parents,

C'est avec grand plaisir que je m'adresserai à vous tout au long de l'année par ce bulletin d'information pour les sujets de la vie scolaire. Une édition mensuelle sera acheminée par courriel à chacun des parents. C'est sous le thème « Le Japon et l'univers des mangas » que l'école Jean XXIII avec près de 275 élèves cette année, dont 16 classes bien pleines !

Pour la prochaine année scolaire, je compte faire équipe avec vous. C'est ensemble, dans un esprit de complémentarité, que nous allons faire en sorte que notre école soit un lieu propice aux apprentissages pour vos enfants. Créer un climat sain, calme et collaboratif est un atout essentiel afin de favoriser le développement des élèves.

Je vous souhaite à tous et toutes une excellente année scolaire!

Bonne lecture,

Marie-Pierre Tardif, directrice

DATES IMPORTANTES

Vendredi 1er septembre :	Journée pédagogique, le service de garde est ouvert
Lundi 4 septembre :	Congé
Mercredi 13 septembre :	Assemblée générale annuelle à 18 h
	Rencontre de parents des élèves de 3 à 6e année à 19 h
Vendredi 8 septembre :	Pique-nique de la rentrée
Lundi 18 septembre :	Journée pédagogique, le service de garde est ouvert
Vendredi 29 septembre :	Prise de présence officielle

ABSENCES

Nous vous demandons de signaler **le motif et la durée de l'absence** de votre enfant à l'école, en appelant au secrétariat au 819 822-5658, poste 1. Nous vous invitons à laisser votre message détaillé dans la boîte vocale. Ceci nous évitera de vous déranger au courant de la journée en plus de nous aider à répertorier rapidement les absences de la journée.

PRISE DE PRÉSENCE AU 29 SEPTEMBRE

La présence de votre enfant est essentielle. En cas d'absence, vous devrez signer un document la journée même au secrétariat.

STATIONNEMENT

Vous venez reconduire en voiture votre enfant le matin et venez le chercher en voiture à la fin des classes? Ou vous venez simplement porter sa boîte à lunch ou un objet qu'il a oublié? Voici l'endroit où vous garer :

Pour la sécurité de tous les enfants et du personnel de l'école Jean XXIII, vous devez **garer votre voiture dans la rue**, à l'endroit prévu à cet effet, juste après l'entrée clôturée des enfants (soit devant le bloc du 915, rue Thibault).

Merci d'avancer votre véhicule jusqu'au bout du débarcadère afin de permettre à tous les parents de pouvoir se garer. Advenant le cas où il n'y ait plus de place, vous pouvez vous stationner sur la **rue Gauthier**.

IMPORTANT : Malgré l'interdiction de se stationner dans le stationnement de l'école, plusieurs parents venaient temporairement débarquer leur enfant. Ce va-et-vient nous a effrayés plusieurs fois devant le flot d'enfants qui circule. Ceci explique donc que nous fermons maintenant le stationnement avec une corde et des cônes aux heures d'entrée et de sortie des élèves. Par contre, même si les bornes n'y sont pas, vous ne pouvez utiliser le stationnement du personnel. Merci de votre compréhension.

Ce stationnement est réservé au personnel du CSSRS ayant une vignette identifiée. Vous pourriez recevoir une contravention si la compagnie de sécurité passe.

CIRCULATION DANS L'ÉCOLE ET SUR LA COUR

Nous vous demandons de toujours vous présenter au secrétariat lorsque vous venez chercher votre enfant pendant les heures de classe. De plus, si vous venez chercher votre enfant à la fin de la journée, svp vous présenter au débarcadère des parents près de la cour (pour les élèves de 1re à 6e année et classes d'accueil) **ou** pour les élèves de maternelle 4 ans des classes de madame Sandrine et madame Mylène et maternelle 5 ans de la classe de madame Nadia, l'attendre à l'extérieur en face de la porte du secrétariat. Pour les élèves de maternelle 5 ans de la classe de madame Emmanuelle, l'attendre à la PORTE C (sortie du vestiaire de la classe de madame Emmanuelle). Par mesure de sécurité, aucun adulte n'est autorisé à circuler librement dans l'école ou sur la cour.

Merci de collaborer à un encadrement sécuritaire pour vos enfants!

PRISE DE RENDEZ-VOUS

Nous vous demandons de communiquer par téléphone ou par courriel en tout temps pour rencontrer un membre du personnel, et ce, afin de prendre un rendez-vous. Le personnel enseignant est pratiquement toujours en présence d'élèves, il est donc plus difficile pour lui de vous recevoir sans le planifier à l'horaire. Soyez assurés d'un suivi à votre demande.

ASSEMBLÉE GÉNÉRALE DES PARENTS

Vous êtes invités à l'assemblée générale annuelle des parents qui se tiendra le 13 septembre 2023, à 18 h.

Votre implication à titre de parents dans la vie scolaire de votre enfant est toujours appréciée, autant au conseil d'établissement qu'à la fondation de l'école et à l'OPP (organisme de participation des parents).

Nous vous attendons en grand nombre!

SITE INTERNET DE L'ÉCOLE

Ajoutez la page de l'école à vos favoris! Tous les renseignements portant sur l'école s'y retrouvent. En plus de la pochette virtuelle, il y a une foule d'autres onglets intéressants et importants.

Jean-XXIII - Centre de services scolaire de la Région-de-Sherbrooke (gouv.qc.ca)

Nous avons aussi une page Facebook : https://www.facebook.com/csrsjeanxxiii

ACTIVITÉS PARASCOLAIRES POUR LES ÉLÈVES DU PRIMAIRE

Les écoles secondaires du CSSRS ont planifié de belles activités parascolaires pour les élèves du primaire, à l'automne 2023.

Votre jeune a le goût de s'amuser et de découvrir ses talents dans un environnement sécuritaire, ludique et dynamique? C'est le moment de l'inscrire aux activités développées par du personnel du secondaire qualifié!

Session d'automne 2023 :

- **Anglais ou espagnol** (3e à la 6e année)
- **Mini-Basketball** (1re à la 6e année)
- **Musique - Harmonie** (4e à la 6e année)
- **Arts plastiques** (4e à la 6e année)
- **Théâtre** (5e à la 6e année)
- **Mini-Volleyball** (3e à la 6e année)
- **Mini-Cheerleading** (Maternelle à la 6e année)

PORTES OUVERTES DES ÉCOLES SECONDAIRES

Les écoles secondaires publiques de Sherbrooke se préparent à ouvrir leurs portes pour les élèves de 5e et 6e année du primaire!

Rencontrez le personnel enseignant et les équipes-écoles, apprenez-en davantage sur les programmes et vocations, et découvrez les installations de pointe pour la pratique du sport, des arts ou des sciences.

Voici les dates à mettre à votre agenda :

- Samedi 30 septembre : École secondaire Mitchell-Montcalm
- Dimanche 1er octobre : École secondaire internationale du Phare
- Samedi 14 octobre : École secondaire du Triolet
- Dimanche 15 octobre : École secondaire de la Montée

CAPSULES POUR LES PARENTS

La rentrée scolaire vous fait vivre toute une gamme d'émotions, allant de la joie à l'inquiétude? Un certain stress s'installe et vous souhaitez mieux le gérer?

Deux courtes capsules vidéo ont été créées pour vous. Allez y jeter un œil!

https://www.youtube.com/playlist?list=PLLEOctlmZa4TqTjhgO7AkaU7cNRpCFqXF

QUESTIONS / COMMENTAIRES / SUGGESTIONS

Le secrétariat reste le meilleur endroit où poser vos questions, donner un commentaire ou encore nous suggérer quelque chose! Nous pourrons répondre ou vous rediriger!

Prenez note toutefois que dans le but d'assurer des communications efficaces et constructives, notre école favorise des échanges basés sur le respect, la patience et la courtoisie. Aucun propos violent ou discriminatoire ne sera toléré.

En éducation physique, on sort dehors « beau temps, mauvais temps » !

Nous prenons un virage davantage « plein air » cette année. Cela signifie que les enfants devront toujours être vêtus de façon à aller jouer dehors. Les cours d'éducation physique seront souvent à l'extérieur et certains sont prévus pour durer 2 heures (pour les élèves de 3e à 6e année).
On compte sur un habillage adéquat tous les jours. Qu'il pleuve, qu'il neige, on sort !

La Cantine pour tous ! Il faut s'inscrire en ligne pour le traiteur maintenant!

Le traiteur sera encore la Grande Table cette année, mais il sera administré « en ligne », avec l'organisme La Cantine pour tous. Vous désirez que votre enfant ait accès aux dîners de la Grande Table ? Il faut aller s'inscrire en ligne. Les frais de repas seront en fonction du montant que vous êtes en mesure de payer !
De plus, maintenant, vous aurez un choix de repas, tous les jours !

LA CANTINE POUR TOUS

Horaire de l'école : fini la récréation en fin de journée et courte prolongation du dîner !

Ce changement n'aura aucun impact sur l'heure de début et de fin des classes. Toutefois, nous déplaçons la récréation de fin de journée pour prolonger un peu le dîner. Les élèves auront donc une période de 13 h à 13 h 10 en récréation. À 15 h 10, ils sortiront directement des classes pour le retour à la maison.

Vous avez des questions, soyez présents à la rencontre de parents du début d'année ou interpellez le titulaire de votre enfant ou le service de garde ! Vos questions sont importantes !