

École Hélène-Boullé – Fiche technique chronologique

Date de fondation : 1968

Commission scolaire d'origine : Commission des écoles catholiques de Sherbrooke
(CECS)

Adresse : 1500 rue Pinard

Architecte : Bélanger & Tardif, architectes (fondation, 1966-68) / Raymond Gauthier,
architecte (enveloppe architecturale, 1991)

Entrepreneur général : Georges Pednault inc. (fondation, 1967-68) / J.M. Jeanson (1989)
inc. (enveloppe architecturale, 1991)

Communauté religieuse : s.o.

Autres dénominations pour l'établissement : s.o.



L'école Hélène-Boullé, août 2010. (Photo par Alexis Dubois-Campagna, CSRS)

Historique

Les informations qui suivent résultent d'une sélection des éléments jugés les plus significatifs pour l'histoire de l'établissement

14 janvier 1964 (64-1080) : un groupe de parents s'oppose au plan d'urbanisme de la Cité de Sherbrooke prévoyant la création « d'un centre paroissial avec école élémentaire sur la rue Simard » ; les commissaires décident d'appuyer ces parents et souhaitent que le centre paroissial soit plutôt au coin des rues Beckett et Jacques-Cartier¹ [c'est l'emplacement de la future école Hélène-Boullé qui est en jeu]

14 janvier 1964 (64-1085) : les commissaires souhaitent construire une école élémentaire de sept classes dans la partie nord de la paroisse Notre-Dame-du-Perpétuel-Secours pour septembre 1965² [future école Hélène-Boullé]

17 mars 1964 (64-1213) : une délégation de citoyens du quartier Nord, menée par M^e Camille Messara, présente une requête demandant la construction d'une école primaire au coin des rues Simard et Lachance³ [c'est toujours l'emplacement de la future école Hélène-Boullé qui est en jeu]

14 avril 1964 (64-1273) : les commissaires souhaitent acquérir de M. Samuel Fabi, le lot 4-203 du canton d'Orford pour y construire une école [voir ci-dessous pour détails]⁴

¹ CECS, *Livre des minutes*, 10 juillet 1962 au 13 octobre 1964, Centre administratif de la CSRS, Gestion documentaire, p. 195.

² CECS, *Livre des minutes*, 10 juillet 1962 au 13 octobre 1964, Centre administratif de la CSRS, Gestion documentaire, p. 196.

³ CECS, *Livre des minutes*, 10 juillet 1962 au 13 octobre 1964, Centre administratif de la CSRS, Gestion documentaire, p. 217.

⁴ CECS, *Livre des minutes*, 10 juillet 1962 au 13 octobre 1964, Centre administratif de la CSRS, Gestion documentaire, p. 227.

16 août 1966 (66-2992) : le projet de nouvelle école comprend maintenant, entre autres, 1 classe de maternelle, 1 clinique, 12 classes régulières, 1 bibliothèque centrale, 1 grande salle, 1 salle d'activités et 1 salle des professeurs⁵

30 août 1966 (66-3018 et 66-3019) : les commissaires maintiennent leur intérêt pour l'achat du « terrain Fabi » afin de construire la nouvelle école ; on retient, de plus, les services de l'architecte Jean-Claude Tardif [de la firme Bélanger & Tardif, architectes] pour la préparation des plans et devis de la future école⁶

4 octobre 1966 (66-3107) : les commissaires souhaitent, afin de compléter le terrain de la nouvelle école, acheter 35 000 pieds carrés appartenant à l'Archevêché de Sherbrooke⁷

4 novembre 1966 (66-4166) : la future école portera le nom d'école Hélène-Boullé⁸

15 novembre 1966 (66-4174) : les commissaires adoptent la résolution de faire construire la nouvelle école du quartier Nord, l'école Hélène-Boullé, sur le terrain acquis de Samuel Fabi⁹

13 décembre 1966 (66-4240) : les commissaires modifient l'offre d'achat du lot 4-203 du canton d'Orford pour y construire une école. Pour ce faire : 1. M. Samuel Fabi cèdera gratuitement 15 000 pieds carrés dudit lot ; 2. la CECS achètera, au coût de 0,21 \$ du pied carré, le reste du lot, soit 100 650 pieds carrés, ainsi que 53 120 pieds

⁵ CECS, *Livre des minutes*, 20 octobre 1964 au 27 juin 1967, Centre administratif de la CSRS, Gestion documentaire, p. 187.

⁶ CECS, *Livre des minutes*, 20 octobre 1964 au 27 juin 1967, Centre administratif de la CSRS, Gestion documentaire, p. 191.

⁷ CECS, *Livre des minutes*, 20 octobre 1964 au 27 juin 1967, Centre administratif de la CSRS, Gestion documentaire, p. 202.

⁸ CECS, *Livre des minutes*, 20 octobre 1964 au 27 juin 1967, Centre administratif de la CSRS, Gestion documentaire, p. 212.

⁹ CECS, *Livre des minutes*, 20 octobre 1964 au 27 juin 1967, Centre administratif de la CSRS, Gestion documentaire, p. 213.

carrés du lot adjacent ; 3. la CECS cèdera gratuitement à monsieur Fabi, à même les lots 899-80-9A, 899-80-10A et 899-80-11A du quartier Est, une lisière de terrain de terrain de dix pieds de largeur adjacente à la limite ouest des lots 899-80-9, 899-80-10 et 899-80-11 et à la limite nord dudit lot 899-80-11¹⁰

15 août 1967 (67-4760) : les commissaires acceptent le plan final de l'architecte Jean-Claude Tardif¹¹

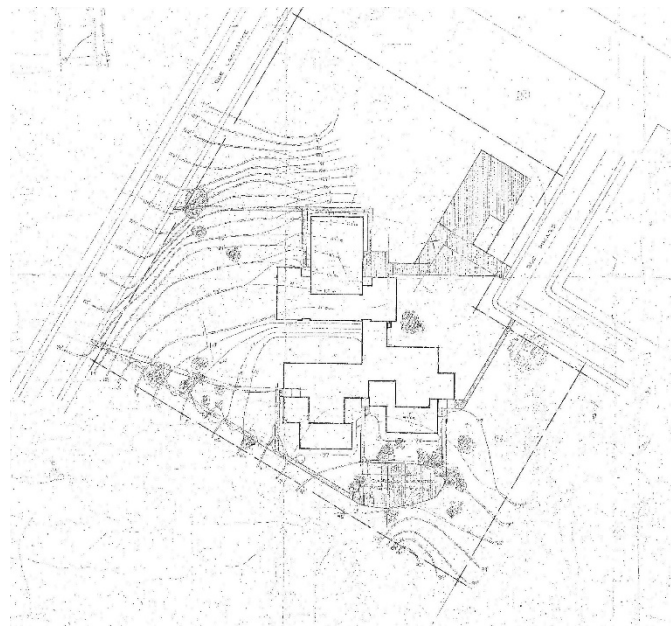

Détails du plan d'implantation de l'école Hélène-Boullé, novembre 1967. (P-009-001-003, FC.18 Plans des établissements de la CSRS)

10 octobre 1967 (67-4938) : les commissaires accordent le contrat général de la construction de l'école à Georges Pednault [inc.], pour la somme de 399 875 \$¹²

¹⁰ CECS, *Livre des minutes*, 20 octobre 1964 au 27 juin 1967, Centre administratif de la CSRS, Gestion documentaire, p. 222-223.

¹¹ CECS, *Livre des minutes*, 4 juillet 1967 au 11 novembre 1969, Centre administratif de la CSRS, Gestion documentaire, p. 14.

¹² CECS, *Livre des minutes*, 4 juillet 1967 au 11 novembre 1969, Centre administratif de la CSRS, Gestion documentaire, p. 45-46.

7 novembre 1967 (67-5013) : résolu de demander « à la Cité de Sherbrooke d'accorder à la Commission une servitude sur le lot 4-204, propriété de la Cité, pour la pose d'un tuyau d'égout de 15'' de diamètre et d'un tuyau de 8'' de diamètre, soit une servitude du lot 4-204 en faveur du lot 4-203 »¹³

4 septembre 1968 : ouverture de l'école

5 novembre 1968 (68-5828) : les commissaires acceptent les travaux de construction de l'école, sous certaines conditions¹⁴

26 mars 1991 (CE 91-16471) : le Comité exécutif (CE) retient les services de l'architecte Raymond Gauthier pour les travaux de « correction de l'enveloppe architecturale » de l'école¹⁵

11 juin 1991 (CE 91-16545) : le CE accorde le contrat des travaux de l'enveloppe architecturale à J.M. Jeanson (1989) inc., pour la somme de 445 800 \$¹⁶

28 janvier 1992 (CE 92-16726) : le CE accepte le plan-concept du projet parc-école en collaboration avec la Fondation de l'école Hélène-Boullé; montant de 5 000 \$ versé la fondation¹⁷

¹³ CECS, *Livre des minutes*, 4 juillet 1967 au 11 novembre 1969, Centre administratif de la CSRS, Gestion documentaire, p. 59.

¹⁴ CECS, *Livre des minutes*, 4 juillet 1967 au 11 novembre 1969, Centre administratif de la CSRS, Gestion documentaire, p. 181.

¹⁵ CSCS, *Livre des délibérations du CE*, 15 janvier 1991 au 13 octobre 1992, Centre administratif de la CSRS, Gestion documentaire, p. 38-39.

¹⁶ CSCS, *Livre des délibérations du CE*, 15 janvier 1991 au 13 octobre 1992, Centre administratif de la CSRS, Gestion documentaire, p. 73-74.

¹⁷ CSCS, *Livre des délibérations du CE*, 15 janvier 1991 au 13 octobre 1992, Centre administratif de la CSRS, Gestion documentaire, p. 161-162.

15 juin 1993 (CE 93-17031) : le CE autorise l'acquisition, pour la somme de 1 \$, de l'aire de jeux implantée par le Comité parc-école et la Fondation de l'école Hélène-Boullé¹⁸

16 janvier 2001 (CE 2001-263) : le CE autorise la signature d'un contrat d'annulation d'une servitude pour conduite d'égout au 1525 rue Simard et concernant l'école Hélène-Boullé (renvoi au document 2-57-2531)¹⁹

19 septembre 2017 (CC 2017-2448) : les commissaires demandent au MEES un agrandissement à l'école primaire Hélène-Boullé dans le cadre du plan québécois des infrastructures 2018-2028²⁰

¹⁸ CSCS, *Livre des délibérations du CE*, 27 octobre 1992 au 6 juin 1995, Centre administratif de la CSRS, Gestion documentaire, p. 74.

¹⁹ CSRS, *Livre des délibérations du CE*, 11 août 1998 au 12 juin 2001, Centre administratif de la CSRS, Gestion documentaire, p. 177.

²⁰ CSRS, *Livre des délibérations du CC*, 20 janvier 2015 au 19 juin 2018, Centre administratif de la CSRS, Gestion documentaire, p. 275.