

École Notre-Dame-de-la-Paix – Fiche technique chronologique

Date de fondation : 1922

Commission scolaire d'origine : Municipalité scolaire Notre-Dame-de-la-Paix de
Johnville

Adresse : 51 chemin Jordan Hill, Cookshire-Eaton

Architecte : [?] (fondation, 1922) / Audet, Tremblay & Audet (annexe et transformation
ancienne école, 1957-58)

Entrepreneur général : [?] (fondation, 1922) / Stanislas Grondin (annexe et transformation
ancienne école, 1957-58)

Communauté religieuse : Servantes du Saint-Cœur de Marie (1957-1988)

Autres dénominations pour l'établissement : École no 1 ou école centrale du village
(1922-1958)



L'école Notre-Dame-de-la-Paix, août 2010. On voit bien les différentes sections de l'école : la partie de droite correspond à l'ancienne école, alors que la section de gauche ainsi que le passage ont été construits en 1957-58. *(Photo par Alexis Dubois-Campagna, CSRS)*

Historique

Les informations qui suivent résultent d'une sélection des éléments jugés les plus significatifs pour l'histoire de l'établissement

1^{er} juillet 1920 : l'érection de la Municipalité scolaire Notre-Dame-de-la-Paix de Johnville est effective ; l'arrêté ministériel date du 18 juin 1920¹ [peu d'informations émanent de 1920 à 1929, car le livre des délibérations de cette période est manquant]

Août 1922 : bénédiction de la nouvelle école du village [dite no 1] ; pas de mention sur le corps enseignant [fort probablement des institutrices laïques]²

22 mars 1924 : la Municipalité scolaire Notre-Dame-de-la-Paix de Johnville achète les lots 27E et 27B ptie du 3^e rang du canton d'Eaton de Geneviève Lindsey pour la somme de 600 \$³ [pour les besoins de l'école du village]

5 octobre 1931 : les commissaires autorisent l'achat du bois pour chauffer les trois écoles de la municipalité scolaire, « ce bois devra être acheté à la crié [sic] à la porte de l'église »⁴

Novembre 1931 : 76 garçons et 60 filles fréquentent l'école du village (dite no 1)⁵

¹ Érection juridique, Fonds de la Municipalité scolaire de Johnville, C8/1, CSRS, Centre de gestion documentaire.

² [s.n.], « Bénédiction d'une nouvelle école à Johnville », *La Tribune*, 7 août 1922, p. 3.

³ École Notre-Dame-de-la-Paix – Achat d'un terrain pour l'école – Contrat entre la CS Notre-Dame-de-la-Paix de Johnville et Geneviève Lindsey Somers, FZ.10.048, Centre de gestion documentaire de la Commission scolaire de la Région-de-Sherbrooke.

⁴ Livre des délibérations (1929-1947), Fonds de la Municipalité scolaire de Johnville, C8/2, art. 1, CSRS, Centre de gestion documentaire, p. 50.

⁵ Livre des délibérations (1929-1947), Fonds de la Municipalité scolaire de Johnville, C8/2, art. 1, CSRS, Centre de gestion documentaire, p. 56.

15 juillet 1957 : les commissaires nomment l’architecte Denis Tremblay [de la firme Audet, Tremblay & Audet, architectes] comme responsable de la préparation de plans et devis pour l’agrandissement de l’école du village⁶

6 août 1957 : les commissaires souhaitent faire un emprunt de 2 000 \$ pour l’installation des sœurs enseignantes⁷ [l’ancienne partie de l’école est transformée en résidence pour les religieuses]

Septembre 1957 : première année scolaire de direction pour les Servantes du Saint-Cœur de Marie ; enseignement dispensé par cinq religieuses et deux institutrices laïques ; 336 élèves de la 1^{re} à la 10^e année inclusivement⁸ ; dans des locaux temporaires (salle paroissiale)⁹

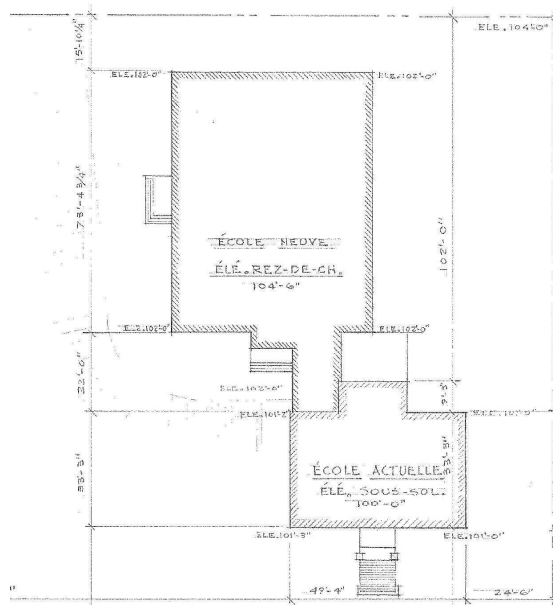

Détail du plan d’implantation de l’annexe de l’école, septembre 1957. (P-048-001-009, FC.18 Plans des établissements de la CSRS)

⁶ Livre des délibérations (1952-1960), Fonds de la Municipalité scolaire de Johnville, C8/2, art. 3, CSRS, Centre de gestion documentaire, p. 118.

⁷ Livre des délibérations (1952-1960), Fonds de la Municipalité scolaire de Johnville, C8/2, art. 3, CSRS, Centre de gestion documentaire, p. 120.

⁸ [s.n.], « École centrale bénite à Johnville, le 9 nov. », *La Tribune*, 30 octobre 1958, p. 15.

⁹ Livre des délibérations (1952-1960), Fonds de la Municipalité scolaire de Johnville, C8/2, art. 3, CSRS, Centre de gestion documentaire, p. 129.

14 octobre 1957 : les commissaires accordent le contrat général de la construction de l'annexe de l'école à Stanislas Grondin¹⁰

30 avril 1958 : les commissaires autorisent M. Grondin à commencer les travaux de construction de la nouvelle section de l'école du village¹¹

18 août 1958 : les commissaires demandent au secrétaire-trésorier de voir à la vente des écoles de rang Sand Hill (avec terrain) et Saint-Gérard (sans terrain), dans le contexte de centralisation des classes dans la nouvelle école du village¹²

2 septembre 1958 : les commissaires confirment que les deux écoles rurales ont été vendues à l'enchère le 1^{er} septembre ; école Saint-Alphonse sur le chemin de Cookshire [Sand Hill, lot no 26-A ptie. du 6^e rang du canton d'Eaton] et école Saint-Gérard sur le chemin Therriault¹³

9 novembre 1958 : bénédiction de l'école centrale Notre-Dame-de-la-Paix¹⁴ ; quatre classes, une grande salle et un bureau pour les commissaires ; projet estimé à 90 000 \$¹⁵

1962-1963 : trois religieuses et deux institutrices laïques pour cinq classes et 126 élèves (filles et garçons)¹⁶

¹⁰ Livre des délibérations (1952-1960), Fonds de la Municipalité scolaire de Johnville, C8/2, art. 3, CSRS, Centre de gestion documentaire, p. 128.

¹¹ Livre des délibérations (1952-1960), Fonds de la Municipalité scolaire de Johnville, C8/2, art. 3, CSRS, Centre de gestion documentaire, p. 142.

¹² Livre des délibérations (1952-1960), Fonds de la Municipalité scolaire de Johnville, C8/2, art. 3, CSRS, Centre de gestion documentaire, p. 158.

¹³ Livre des délibérations (1952-1960), Fonds de la Municipalité scolaire de Johnville, C8/2, art. 3, CSRS, Centre de gestion documentaire, p. 159-160.

¹⁴ [s.n.], « École centrale bénite à Johnville, le 9 nov. », *La Tribune*, 30 octobre 1958, p. 15.

¹⁵ [s.n.], « Bénédiction, hier. Une école érigée à Johnville sous le signe de la concorde », *La Tribune*, 10 novembre 1958, p. 3 et 6.

¹⁶ « Notre-Dame-de-la-Paix, 1962-1963 », Rapports statistiques sur l'enseignement, Fonds de la Municipalité scolaire de Johnville, C8/9, CSRS, Centre de gestion documentaire.

11 juin 1968 (68-5506) : les commissaires de la Commission des écoles catholiques de Sherbrooke (CECS) autorisent une série de rénovations et de transformations pour l'école et la résidence¹⁷

1^{er} juillet 1968 : annexion de la Municipalité scolaire Notre-Dame-de-la-Paix de Johnville à la CECS¹⁸

27 mai 1969 (69-6288 et 69-6289) : les commissaires autorisent l'achat d'un terrain adjacent à l'école Notre-Dame-de-la-Paix, d'environ 5 500 pieds carrés, pour la somme de 300 \$, pour y installer un champ d'épuration ; sujet à l'autorisation du Ministère de l'Éducation du Québec (MEQ)¹⁹

8 juillet 1969 (69-6380, 69-6381 et 69-6382) : suite à l'autorisation du MEQ, les commissaires confirment l'achat du terrain adjacent de l'école (ci-dessous présenté)²⁰

13 août 1969 : la CECS achète le lot 2 de la subdivision 27-B du 3^e rang du canton d'Eaton de Georges Larochelle pour la somme de 300 \$²¹

25 juin 1970 : sœur Cécile Doyon est nommée responsable de l'école²²

29 août 1972 (72-8278) : le Comité exécutif (CE) autorise le regroupement des écoles Notre-Dame-de-la-Paix de Johnville, Ligugé de Martinville et Saint-Antoine de Lennoxville sous une direction unique²³

¹⁷ CECS, *Livre des minutes*, 4 juillet 1967 au 11 novembre 1969, Centre administratif de la CSRS, Gestion documentaire, p. 136.

¹⁸ CECS, *Livre des minutes*, 4 juillet 1967 au 11 novembre 1969, Centre administratif de la CSRS, Gestion documentaire, p. 145.

¹⁹ CECS, *Livre des minutes*, 4 juillet 1967 au 11 novembre 1969, Centre administratif de la CSRS, Gestion documentaire, p. 245.

²⁰ CECS, *Livre des minutes*, 4 juillet 1967 au 11 novembre 1969, Centre administratif de la CSRS, Gestion documentaire, p. 259.

²¹ École Notre-Dame-de-la-Paix – Acquisition de terrains – Contrat, FZ.048.11.01, Centre de gestion documentaire de la Commission scolaire de la Région-de-Sherbrooke.

²² CECS, *Livre des minutes*, 25 novembre 1969 au 27 juin 1972, Centre administratif de la CSRS, Gestion documentaire, p. 75.

21 octobre 1974 (74-9744) : sœur Monique Leblond est nommée responsable de l'école pour l'année scolaire 1974-75²⁴

11 septembre 1979 (79-11994) : le CE nomme une laïque à la direction de l'école²⁵

23 février 1982 (CE 82-13178) : le CE autorise la location de la résidence aux Sœurs Servantes du Saint-Cœur de Marie pour la somme de 1 200 \$ pour l'année 1982-83²⁶ ; il ne reste que deux ou trois religieuses dans la résidence de l'école de Johnville²⁷

7 juin 1983 (CE 83-13648) : le CE nomme un directeur laïque à la tête de l'école institutionnelle de Lennoxville, Johnville et Martinville²⁸

6 juillet 1983 (CE 83-13708) : le CE autorise la location de la résidence aux Sœurs Servantes du Saint-Cœur de Marie pour la somme de 1 200 \$ pour l'année 1983-84²⁹

14 février 1984 (CE 84-13899) : le CE autorise la location de la résidence aux Sœurs Servantes du Saint-Cœur de Marie pour la somme de 1 350 \$ pour l'année 1984-85³⁰

²³ CECS-CSCS, *Livre des minutes du CE*, 11 juillet 1972 au 25 février 1975, Centre administratif de la CSRS, Gestion documentaire, p. 13.

²⁴ CECS-CSCS, *Livre des minutes du CE*, 11 juillet 1972 au 25 février 1975, Centre administratif de la CSRS, Gestion documentaire, p. 269.

²⁵ CSCS, *Livre des minutes du CE*, 25 avril 1978 au 4 juillet 1980, Centre administratif de la CSRS, Gestion documentaire, p. 145.

²⁶ CSCS, *Livre des minutes du CE*, 23 avril 1981 au 24 mars 1982, Centre administratif de la CSRS, Gestion documentaire, p. 187.

²⁷ [s.n.], « Les religieuses de la Présentation-de-Marie n'habiteront plus la résidence Cœur-Immaculé : la dernière résidence d'école sera quittée par les religieuses pour faire place aux élèves. », *La Tribune*, 13 mars 1982, p. D16.

²⁸ CSCS, *Livre des minutes du CE*, 13 avril 1982 au 20 décembre 1983, Centre administratif de la CSRS, Gestion documentaire, p. 194.

²⁹ CSCS, *Livre des minutes du CE*, 13 avril 1982 au 20 décembre 1983, Centre administratif de la CSRS, Gestion documentaire, p. 217.

³⁰ CSCS, *Livre des minutes du CE*, 17 janvier 1984 au 27 juin 1985, Centre administratif de la CSRS, Gestion documentaire, p. 17.

26 février 1985 (CE 85-14246) : le CE autorise la location de la résidence aux Sœurs Servantes du Saint-Cœur de Marie pour la somme de 1 404 \$ pour l'année 1985-86³¹

19 décembre 1985 (CE 85-14535) : le CE accepte « le projet de bail de location d'un terrain de la municipalité du Canton d'Eaton pour l'école Notre-Dame-de-la-Paix à Johnville, pour une période de vingt (20) ans, renouvelable, pour la somme de 1,00 \$ »³²

24 mars 1987 (CE 87-15024) : le CE autorise la location de la résidence aux Sœurs Servantes du Saint-Cœur de Marie pour la somme de 1 544,40 \$ pour l'année 1987-88³³

25 août 1987 (CE 87-15162) : le CE nomme un directeur pour les écoles de Waterville et Johnville³⁴

20 octobre 1987 (CC 87-3640) : les commissaires conviennent d'aménager une salle polyvalente au sous-sol de l'école et de prévoir une somme de 15 000 \$ pour les travaux³⁵

22 mars 1988 (CE 88-15401) : le CE accepte la libération du loyer de la résidence de l'école pour juillet 1988³⁶ ; confirme le départ des dernières sœurs de la résidence

³¹ CSCS, *Livre des minutes du CE*, 17 janvier 1984 au 27 juin 1985, Centre administratif de la CSRS, Gestion documentaire, p. 177-178.

³² CSCS, *Livre des minutes du CE*, 9 juillet 1985 au 26 juin 1986, Centre administratif de la CSRS, Gestion documentaire, p. 87.

³³ CSCS, *Livre des minutes du CE*, 8 juillet 1986 au 30 juin 1987, Centre administratif de la CSRS, Gestion documentaire, p. 120.

³⁴ CSCS, *Livre des minutes du CE*, 11 août 1987 au 29 août 1988, Centre administratif de la CSRS, Gestion documentaire, p. 9-10.

³⁵ CSCS, *Livre des minutes du CC*, 18 août 1987 au 19 décembre 1988, Centre administratif de la CSRS, Gestion documentaire, p. 31-32.

³⁶ CSCS, *Livre des minutes du CE*, 11 août 1987 au 29 août 1988, Centre administratif de la CSRS, Gestion documentaire, p. 123.

de l'école ; sœur Monique Leblond continue tout de même d'y enseigner, sur une base personnelle, jusqu'en 2004³⁷

11 avril 2006 (CE 2006-862) : le CE nomme une directrice à la tête des écoles de la Passerelle (Waterville) et Notre-Dame-de-la-Paix (Cookshire-Eaton)³⁸

20 juin 2008 (CE 2008-1252) : le CE nomme une directrice pour les écoles Notre-Dame-de-la-Paix, de la Passerelle et des Enfants-de-la-Terre³⁹

14 décembre 2010 (CC 2010-1626) : les commissaires décident d'évaluer l'opportunité de regrouper les deux écoles primaires de la Passerelle et Notre-Dame-de-la-Paix sous un seul conseil d'établissement et d'établir un nouvel acte d'établissement⁴⁰

³⁷ Information confirmée par Mme Monique Leblond, entrevue téléphonique tenue le 9 août 2010.

³⁸ CSRS, *Livre des délibérations du CE*, 11 octobre 2005 au 22 septembre 2009, Centre administratif de la CSRS, Gestion documentaire, p. 35.

³⁹ CSRS, *Livre des délibérations du CE*, 11 octobre 2005 au 22 septembre 2009, Centre administratif de la CSRS, Gestion documentaire, p. 229.

⁴⁰ CSRS, *Livre des délibérations du CC*, 18 août 2009 au 21 février 2012, Centre administratif de la CSRS, Gestion documentaire, p. 178-179.