

École Notre-Dame-du-Rosaire – Fiche technique chronologique

Date de fondation : 1965

Commission scolaire d'origine : Commission des écoles catholiques de Sherbrooke
(CECS)

Adresse : 1625 du Rosaire

Architecte : CIMAISE (gymnase, 2006-07)

Entrepreneur général : Construction Turco inc. (gymnase, 2007)

Communauté religieuse : s.o.

Autres dénominations pour l'établissement : s.o.

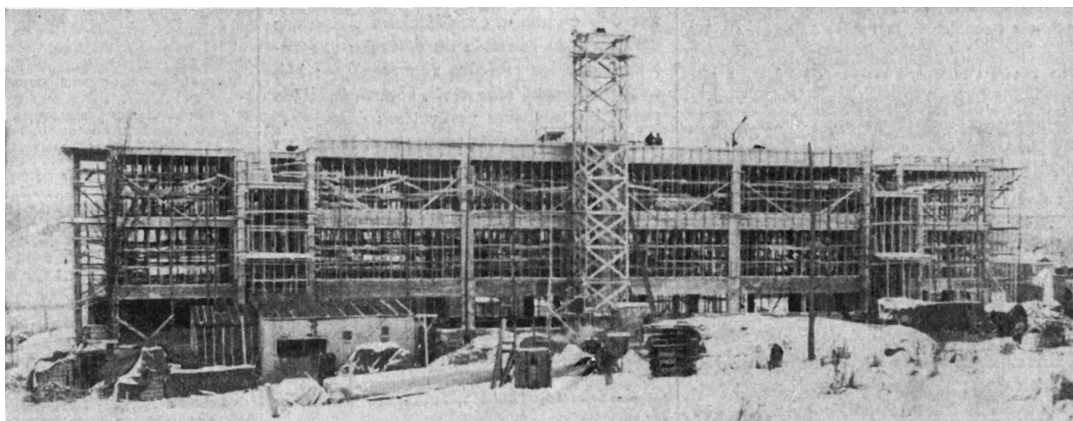

Chantier de l'école Notre-Dame-du-Rosaire, automne 1945. (*La Tribune*, 6 décembre 1945, p. 3)

Historique

Les informations qui suivent résultent d'une sélection des éléments jugés les plus significatifs pour l'histoire de l'établissement

[Voir les fiches « Notre-Dame-du-Rosaire (ancien couvent filles) » et « Notre-Dame-du-Rosaire (ancienne école garçons) » pour les débuts de l'historique de l'établissement scolaire]

17 août 1965 (65-2341) : les écoles de filles et de garçons sont jumelées sous une même direction laïque¹

15 février 1966 (66-2656) : les commissaires décident de transformer l'ancienne résidence des sœurs en classes supplémentaires²

29 août 1972 (72-8297) : le Comité exécutif (CE) autorise la location de 7 locaux de l'école à la Corporation de l'École Beaugard inc. pour une période de 10 mois et la somme de 9 000 \$³

28 août 1973 (73-8881) : le CE demande à la Société d'Histoire des Cantons de l'Est de quitter les locaux qu'ils occupent à l'école Notre-Dame-du-Rosaire pour le 15 septembre 1973 et propose plutôt de leur louer des locaux de l'école Garnier⁴

25 septembre 1973 (73-8945) : le CE autorise la location d'une partie de l'école à la Corporation de l'École Beaugard inc. pour l'année 1973-74 et la somme de 17 000 \$⁵

¹ CECS, *Livre des minutes*, 20 octobre 1964 au 27 juin 1967, Centre administratif de la CSRS, Gestion documentaire, p. 86.

² CECS, *Livre des minutes*, 20 octobre 1964 au 27 juin 1967, Centre administratif de la CSRS, Gestion documentaire, p. 132.

³ CECS-CSCS, *Livre des minutes du CE*, 11 juillet 1972 au 25 février 1975, Centre administratif de la CSRS, Gestion documentaire, p. 15.

⁴ CECS-CSCS, *Livre des minutes du CE*, 11 juillet 1972 au 25 février 1975, Centre administratif de la CSRS, Gestion documentaire, p. 121.

27 août 1974 (74-9628) : le CE renouvèle la location d'une partie de l'école à la Corporation de l'École Beaugard inc. pour les trois prochaines années⁶

13 septembre 1976 (76-3253) : le CE de la Commission scolaire régionale de l'Estrie (CSRE) informe la Commission scolaire catholique de Sherbrooke (CSCS) que la Régionale souhaite utiliser neuf locaux de l'école pour l'année scolaire 1976-77⁷

14 septembre (76-10674) et 28 septembre 1976 (76-10709) : le CE autorise la location d'une partie de l'école à l'École Coopérative Secondaire Beauséjour jusqu'au 30 juin 1977, pour la somme de 900 \$ par mois⁸

25 août 1981 (CE 81-12954) : le CE embauche une directrice laïque pour les besoins de l'école institutionnalisée Notre-Dame-du-Rosaire/Sylvestre⁹

6 juillet 1983 (CE 83-13708) : le CE autorise la location de deux classes par la CSRE, pour la somme de 4 981 \$¹⁰

26 juin 1984 (CC 84-2586) : les commissaires autorisent le projet d'école alternative de l'école Notre-Dame-du-Rosaire et acceptent de fournir les ressources humaines et financières nécessaires à ce projet (pour septembre 1984) [Voir fiche d'école « Écollectif »]¹¹

⁵ CECS-CSCS, *Livre des minutes du CE*, 11 juillet 1972 au 25 février 1975, Centre administratif de la CSRS, Gestion documentaire, p. 131.

⁶ CECS-CSCS, *Livre des minutes du CE*, 11 juillet 1972 au 25 février 1975, Centre administratif de la CSRS, Gestion documentaire, p. 249.

⁷ CSRE, *Livre des délibérations du CE*, 16 février 1976 au 12 septembre 1977, Centre administratif de la CSRS, Gestion documentaire, p. 93.

⁸ CSCS, *Livre des minutes du CE*, 11 mars 1975 au 14 avril 1978, Centre administratif de la CSRS, Gestion documentaire, p. 147 et 156.

⁹ CSCS, *Livre des minutes du CE*, 23 avril 1981 au 24 mars 1982, Centre administratif de la CSRS, Gestion documentaire, p. 86.

¹⁰ CSCS, *Livre des minutes du CE*, 13 avril 1982 au 20 décembre 1983, Centre administratif de la CSRS, Gestion documentaire, p. 217.

¹¹ CSCS, *Livre des minutes du CC*, 17 janvier 1984 au 27 juin 1985, Centre administratif de la CSRS, Gestion documentaire, p. 75-76.

26 février 1985 (CE 85-14246) : le CE autorise la location de deux classes par la CSRE, pour la somme de 1 \$, et de trois classes par le CHUS, également pour la somme de 1 \$¹²

23 septembre 1987 (CC 87-3620) : les commissaires autorisent la formation d'un comité pour réfléchir à l'avenir de l'école N.-D.-du-Rosaire ; en effet, comme l'école accueille à la fois des classes régulières, des classes « T. G. A. » [Troubles graves d'apprentissage], des classes alternatives [Écollectif] et des classes de pédopsychiatrie, et qu'on anticipe un accroissement du bassin étudiant, les commissaires doivent prévoir des modifications¹³

26 avril 1988 (CE 88-15422) : le CE retient les services de l'architecte Roger Couture pour les différents travaux prévus pour l'école¹⁴ [sans autre détail]

2001-2002 : dernière année scolaire de l'Écollectif dans les locaux de l'école Notre-Dame-du-Rosaire [quitte pour l'école du Touret]

21 février 2006 (CC 2006-922) : les commissaires demandent au Ministère de l'Éducation, du Loisir et du Sport (MELS) une subvention pour faire construire un gymnase à l'école Notre-Dame-du-Rosaire ; on demande au MELS de financer le projet à 60 %¹⁵

¹² CSCS, *Livre des minutes du CE*, 17 janvier 1984 au 27 juin 1985, Centre administratif de la CSRS, Gestion documentaire, p. 177-178.

¹³ CSCS, *Livre des minutes du CC*, 18 août 1987 au 19 décembre 1988, Centre administratif de la CSRS, Gestion documentaire, p. 15.

¹⁴ CSCS, *Livre des minutes du CE*, 11 août 1987 au 29 août 1988, Centre administratif de la CSRS, Gestion documentaire, p. 135-136.

¹⁵ CSRS, *Livre des délibérations du CC*, 16 mars 2004 au 28 novembre 2006, Centre administratif de la CSRS, Gestion documentaire, p. 191-192.

10 octobre 2006 (CE 2006-949) : le CE retient les services de la firme d'architectes

CIMAISE pour les travaux de construction d'un gymnase¹⁶

16 janvier 2007 (CC 2007-1054) : les commissaires autorisent la signature d'une

convention avec la Ville de Sherbrooke concernant la construction du gymnase à

l'école Notre-Dame-du-Rosaire ; « la Ville de Sherbrooke est disposée à investir

40 % des coûts de la construction »¹⁷

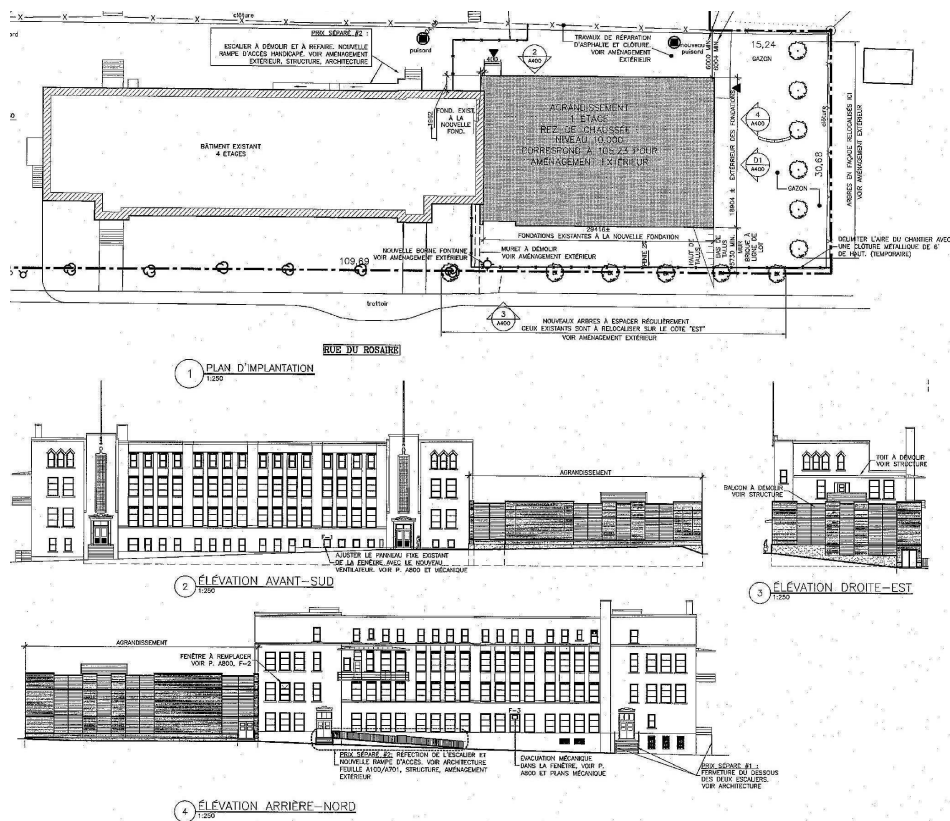

Détail d'un plan de l'ajout d'un gymnase à l'école Notre-Dame-du-Rosaire, février 2007. (P-021-002-001, FC.18

Plans des établissements de la CSRS)

¹⁶ CSRS, *Livre des délibérations du CE*, 11 octobre 2005 au 22 septembre 2009, Centre administratif de la CSRS, Gestion documentaire, p. 79-80.

¹⁷ CSRS, *Livre des délibérations du CC*, 16 janvier 2007 au 30 juin 2009, Centre administratif de la CSRS, Gestion documentaire, p. 5-6.

13 mars 2007 (CE 2007-1007) : le CE accorde le contrat général pour la construction d'un gymnase à Construction Turco inc., pour la somme de 989 500 \$¹⁸

Juin 2010 : la Commission scolaire de la Région-de-Sherbrooke (CSRS) souhaite implanter une nouvelle approche pour aider les enfants en difficulté à l'école ; depuis trois ans, l'école Notre-Dame-du-Rosaire est une « école désignée en aide particulière » (ÉDAP) et développe une expertise en accompagnement des enfants en difficulté ; l'approche sera étendue à l'école de la Maisonnée en septembre 2010, puis éventuellement implantée dans d'autres écoles¹⁹

¹⁸ CSRS, *Livre des délibérations du CE*, 11 octobre 2005 au 22 septembre 2009, Centre administratif de la CSRS, Gestion documentaire, p. 110.

¹⁹ Isabelle Pion, « La CSRS implante une nouvelle approche pour aider les enfants en difficulté », *La Tribune*, 30 juin 2010, p. 8.