

École Laval – Fiche technique chronologique

Dates extrêmes : 1957 (fondation) – 1972 (vente de l'école)

Commission scolaire d'origine : Municipalité scolaire de Sainte-Élizabeth de North-Hatley

Adresse : [?]

Architecte : plans du Département de l'Instruction publique (fondation, 1957)

Entrepreneur général : J. C. Masson ltée (fondation, 1957)

Communauté religieuse : s.o.

Autres dénominations pour l'établissement : s.o.

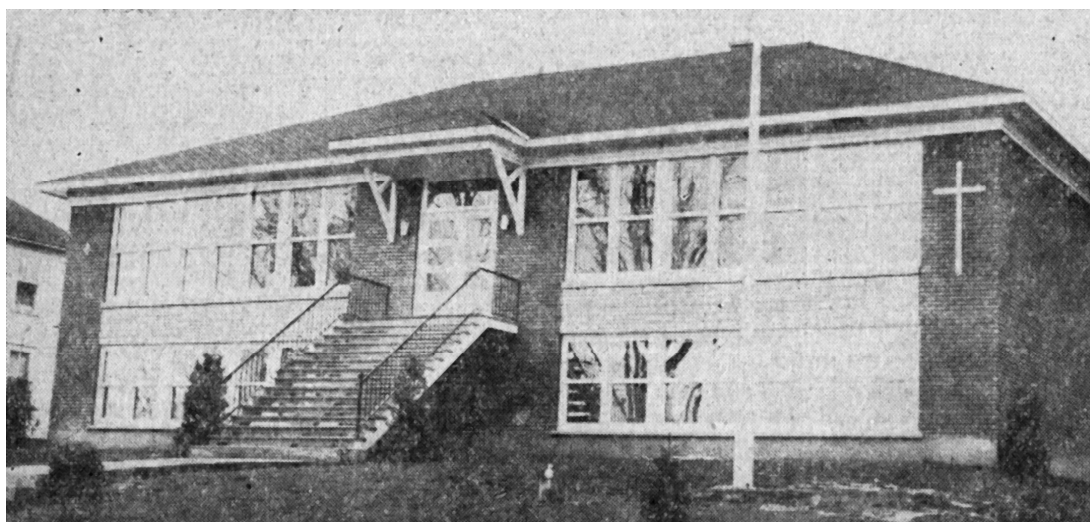

L'école Laval, 1957. (*La Tribune*, 22 novembre 1957, p. 22)

Historique

Les informations qui suivent résultent d'une sélection des éléments jugés les plus significatifs pour l'histoire de l'établissement

1911 : fondation de la première école catholique du village de North Hatley¹

11 octobre 1956 : les commissaires projettent de faire bâtir une nouvelle école de 5 classes « avec logement pour personnel enseignant » ; on précise qu'une demande sera faite au curé afin qu'il entreprenne des démarches pour obtenir les services de religieuses pour l'enseignement²

4 février 1957 : les commissaires souhaitent, afin de maximiser les chances d'accueillir une communauté religieuse pour l'enseignement, rapprocher la future école de l'église paroissiale ; un terrain, voisin de l'église, est disponible avec une bâtisse qui pourrait loger les sœurs [aucune communauté ne s'installera à l'école Laval ; l'enseignement y sera dispensé par des institutrices laïques sur toute la période]³

14 mars 1957 : les commissaires autorisent l'achat du lot no 568 appartenant à M. Irénée Dion ; terrain voisin de l'église catholique, acheté afin d'y construire la nouvelle école⁴

5 mai 1957 : les commissaires accordent le contrat général de construction à Clovis Masson [J. C. Masson ltée], pour la somme de 48 900 \$; plans de la série N1955 du Département de l'Instruction publique (DIP)⁵

¹ Rapport annuel de l'inspecteur d'écoles M.-J. Curot, dans *Rapport du Surintendant de l'Instruction publique de la Province de Québec, pour l'année 1911-12*, Québec, Imprimeur du Roi, 1913, p. 34-35.

² Livre des délibérations (1955-1964), Fonds de la Municipalité scolaire de Sainte-Élizabeth de North-Hatley, C11/1, art. 3, CSRS, Centre de gestion documentaire, p. 44-45.

³ Livre des délibérations (1955-1964), Fonds de la Municipalité scolaire de Sainte-Élizabeth de North-Hatley, C11/1, art. 3, CSRS, Centre de gestion documentaire, p. 55.

⁴ Livre des délibérations (1955-1964), Fonds de la Municipalité scolaire de Sainte-Élizabeth de North-Hatley, C11/1, art. 3, CSRS, Centre de gestion documentaire, p. 64.

21 novembre 1957 : les commissaires acceptent les travaux de construction⁶

24 novembre 1957 : bénédiction de la nouvelle école de 5 classes, qui reçoit les garçons et les filles de la 1^{re} à la 9^e année ; « L'école Laval recevra les enfants qui fréquentaient les « vieilles » écoles du village et de la campagne. Cette dernière est déjà fermée [école rurale Notre-Dame-du-Sacré-Cœur, inaugurée en 1949⁷], tandis que celle du village fermera immédiatement [école Sainte-Élizabeth] »⁸

1961-1962 : 4 institutrices laïques⁹

17 septembre 1968 (68-5717) : les commissaires de la Commission des écoles catholiques de Sherbrooke (CECS) acceptent « la supervision pédagogique de l'école Laval de North-Hatley » pour l'année scolaire 1968-1969¹⁰

30 juin 1970 : les commissaires autorisent la vente de la résidence située sur le terrain de l'école à M. Léonard Yetter pour la somme de 525 \$¹¹

8 avril 1970 : annexion de la Commission scolaire Sainte-Élizabeth de North-Hatley à la CECS¹²

29 septembre 1970 (70-7119) : les commissaires de la CECS acceptent « le cahier des charges pour l'école Laval de North-Hatley »¹³

⁵ Livre des délibérations (1955-1964), Fonds de la Municipalité scolaire de Sainte-Élizabeth de North-Hatley, C11/1, art. 3, CSRS, Centre de gestion documentaire, p. 70.

⁶ Livre des délibérations (1955-1964), Fonds de la Municipalité scolaire de Sainte-Élizabeth de North-Hatley, C11/1, art. 3, CSRS, Centre de gestion documentaire, p. 107.

⁷ Voir *La Tribune* du 27 octobre 1949, p. 21.

⁸ [s.n.], « Bénédiction de l'école centralisée Laval de North Hatley, dimanche le 24 novembre », *La Tribune*, 22 novembre 1957, p. 22.

⁹ Rapports statistiques des directions, Fonds de la Municipalité scolaire de Sainte-Élizabeth de North-Hatley, C11/8, CSRS, Centre de gestion documentaire.

¹⁰ CECS, *Livre des minutes*, 4 juillet 1967 au 11 novembre 1969, Centre administratif de la CSRS, Gestion documentaire, p. 165.

¹¹ Livre des délibérations (1964-1970), Fonds de la Municipalité scolaire de Sainte-Élizabeth de North-Hatley, C11/1, art. 4, CSRS, Centre de gestion documentaire, p. 194.

¹² CECS, *Livre des minutes*, 25 novembre 1969 au 27 juin 1972, Centre administratif de la CSRS, Gestion documentaire, p. 61.

Mai 1971 : la CECS songe à fermer l'école Laval étant donné la baisse continue des élèves francophones dans la Municipalité de North Hatley (seulement 60 élèves inscrits de la maternelle à la 7^e année inclusivement) ; deux projets sont sur la table : premièrement, envoyer les élèves à l'école francophone de Waterville. Deuxièmement, établir une collaboration avec l'école anglophone du village pour que les enfants utilisent les mêmes locaux¹⁴

10 août 1971 (71-7653) : les commissaires signent une entente avec la Commission scolaire de Waterville, qui permet d'envoyer les élèves francophones de North-Hatley à l'école de Waterville (confirme la fermeture de l'école Laval)¹⁵

21 septembre 1971 (71-7767) : les commissaires conviennent de réserver l'école pour les activités scolaires et parascolaires de la Commission (ex. : classe-verte, classe-neige, etc.)¹⁶

14 décembre 1971 (71-7882) : les commissaires autorisent la location de l'école au « comité du Centre socio-culturel de North-Hatley » pour six mois, au coût de 70 \$ par mois¹⁷

21 novembre 1972 (72-8437) : le Comité exécutif (CE) décide de mettre fin au bail de location de l'école au Centre socio-culturel de North-Hatley afin de pouvoir vendre le bâtiment¹⁸

¹³ CECS, *Livre des minutes*, 25 novembre 1969 au 27 juin 1972, Centre administratif de la CSRS, Gestion documentaire, p. 92.

¹⁴ [s.n.], « La baisse du nombre d'élèves francophones à North Hatley crée des inquiétudes », *La Tribune*, 11 mai 1971, p. 5.

¹⁵ CECS, *Livre des minutes*, 25 novembre 1969 au 27 juin 1972, Centre administratif de la CSRS, Gestion documentaire, p. 175.

¹⁶ CECS, *Livre des minutes*, 25 novembre 1969 au 27 juin 1972, Centre administratif de la CSRS, Gestion documentaire, p. 193.

¹⁷ CECS, *Livre des minutes*, 25 novembre 1969 au 27 juin 1972, Centre administratif de la CSRS, Gestion documentaire, p. 212. Voir aussi, [s.n.], « École louée à North Hatley », *La Tribune*, 29 décembre 1971, p. 4.

12 décembre 1972 (72-71) : les commissaires conviennent de vendre l'école Laval à la Corporation Municipale de North-Hatley et demandent l'autorisation au Ministère de l'Éducation¹⁹

16 mai 1978 (78-1162) : la Corporation Municipale de North-Hatley demande un acte notarié de quittance à la Commission scolaire catholique de Sherbrooke (CSCS) concernant l'achat de l'école Laval²⁰ [ce qui confirme l'achat de l'école par la Corporation]

¹⁸ CECS-CSCS, *Livre des minutes du CE*, 11 juillet 1972 au 25 février 1975, Centre administratif de la CSRS, Gestion documentaire, p. 37.

¹⁹ CECS-CSCS, *Livre des minutes du CC*, 4 juillet 1972 au 21 juin 1977, Centre administratif de la CSRS, Gestion documentaire, p. 17.

²⁰ CSCS, *Livre des minutes du CC*, 30 août 1977 au 17 mars 1981, Centre administratif de la CSRS, Gestion documentaire, p. 35.