

École Racine – Fiche technique chronologique

Dates extrêmes : 1923 (fondation) – 1978 (vente de l'école)

Commission scolaire d'origine : Bureau des commissaires d'écoles catholiques romains
de la Cité de Sherbrooke (BCECRCS)

Adresse : 1215 rue Kitchener

Architecte : J. W. Grégoire (fondation, 1922-23)

Entrepreneur général : Alfred Dion (fondation, 1922-23)

Communauté religieuse : Frères du Sacré-Cœur (1923-1965)

Autres dénominations pour l'établissement : s.o.



L'école Racine, vers 1923. (Collection de la Société d'histoire de Sherbrooke, ISI)

Historique

Les informations qui suivent résultent d'une sélection des éléments jugés les plus significatifs pour l'histoire de l'établissement

28 mars 1922 : les commissaires prennent la décision d'acheter de la Cité de Sherbrooke un terrain au coin des rues Drummond (Galt Ouest) et Kitchener pour la somme de 10 000 \$; on décide, de plus, de faire appel aux services de l'architecte J. W. Grégoire afin de préparer des plans et devis pour la nouvelle école¹

5 juin 1922 : ouverture des soumissions pour la construction d'une « nouvelle École des garçons dans la Paroisse [Sainte-]Jeanne d'Arc » ; on accepte la soumission d'Alfred Dion pour la somme de 66 800 \$² [*La Tribune* rapporte des coûts totaux de 80 000 \$³]

Décembre 1922 : fin des travaux de construction de l'école ; on souligne que le bâtiment de brique est situé près de la *Canadian Connecticut Cotton Factory*⁴

Janvier 1923 : ouverture de la nouvelle école ; à l'origine les garçons occupaient les quatre classes du deuxième étage, tandis que le premier étage était réservé aux filles de l'école Sainte-Jeanne-d'Arc (les deux écoles partagent le même bâtiment de la rue Kitchener jusqu'en 1951, soit jusqu'à l'ouverture de l'école Sylvestre)⁵

1923 : 4 religieux⁶

¹ BCECRCS, *Livre des minutes*, 19 juillet 1905 au 17 mai 1930, Centre administratif de la CSRS, Gestion documentaire, p. 404-405.

² BCECRCS, *Livre des minutes*, 19 juillet 1905 au 17 mai 1930, Centre administratif de la CSRS, Gestion documentaire, p. 407.

³ [s.n.], « Nouvelle construction scolaire à Sherbrooke », *La Tribune*, 14 décembre 1922, p. 3.

⁴ [s.n.], "New School in West Ward is Being Built", *Sherbrooke Daily Record*, 14 décembre 1922, p. 12.

⁵ [s.n.], *Ste-Jeanne-d'Arc, 1921-1971*, 1971, p. 27-28.

⁶ *Le Canada Ecclésiastique*, Montréal, Librairie Beauchemin, 1923.

Été 1923 : l'inspecteur d'écoles J.-E. Genest LaBarre souligne dans son rapport annuel :

« Parmi les nouvelles écoles que j'ai été appelé à accepter dans le cours de l'année, je dois mentionner l'école « Racine » dans la ville de Sherbrooke. Cette école est tout à fait moderne ; les salles de classe sont vastes, bien éclairées et bien ventilées. Elle peut recevoir 500 élèves. La construction de cette école, l'achat du mobilier et du terrain compris, a coûté tout près de \$100,000.00 »⁷

2 décembre 1926 : les commissaires demandent à l'entrepreneur général Alfred Dion de réparer le toit de l'école « qui coule depuis quelque temps, et de le refaire au besoin comme conséquence de son contrat accordé le 5 juin 1922, considérant qu'il en est responsable »⁸

1930 : 5 religieux⁹

Février 1935 : 202 élèves inscrits¹⁰

1940 : 8 religieux¹¹

3 février 1940 : les commissaires autorisent la location de l'ancienne église de la paroisse Sainte-Jeanne-d'Arc (rue Denault) « pour un terme de six années à compter de la prise de possession, à raison de mille piastres par année. La transformation à faire à la dite [sic] église pour installer des classes sera aux frais du Bureau des Commissaires »¹²

⁷ *Rapport du Surintendant de l'Instruction publique de la Province de Québec, pour l'année 1922-23*, Québec, Imprimé par Ls-A. Proulx (Imprimeur du Roi), 1923, p. 74-75.

⁸ BCECRCS, *Livre des minutes*, 19 juillet 1905 au 17 mai 1930, Centre administratif de la CSRS, Gestion documentaire, p. 561.

⁹ *Le Canada Ecclésiastique*, Montréal, Librairie Beauchemin, 1930.

¹⁰ BCECRCS, *Livre des minutes*, 19 mai 1930 au 13 juillet 1937, Centre administratif de la CSRS, Gestion documentaire, p. 176.

¹¹ *Le Canada Ecclésiastique*, Montréal, Librairie Beauchemin, 1940.

¹² BCECRCS, *Livre des minutes*, 13 juillet 1937 au 13 septembre 1943, Centre administratif de la CSRS, Gestion documentaire, p. 126.

10 mars 1941 : une lettre de l'abbé Alfred Chassé, curé de la paroisse Sainte-Jeanne-d'Arc, souligne que la vieille église ne pourra être disponible, pour les besoins de la Commission scolaire, qu'à partir du 1^{er} juillet 1941¹³

9 juin 1941 : le contrat d'aménagement de l'ancienne église est accordé à Chartier & Lacasse, pour la somme de 6 459 \$¹⁴

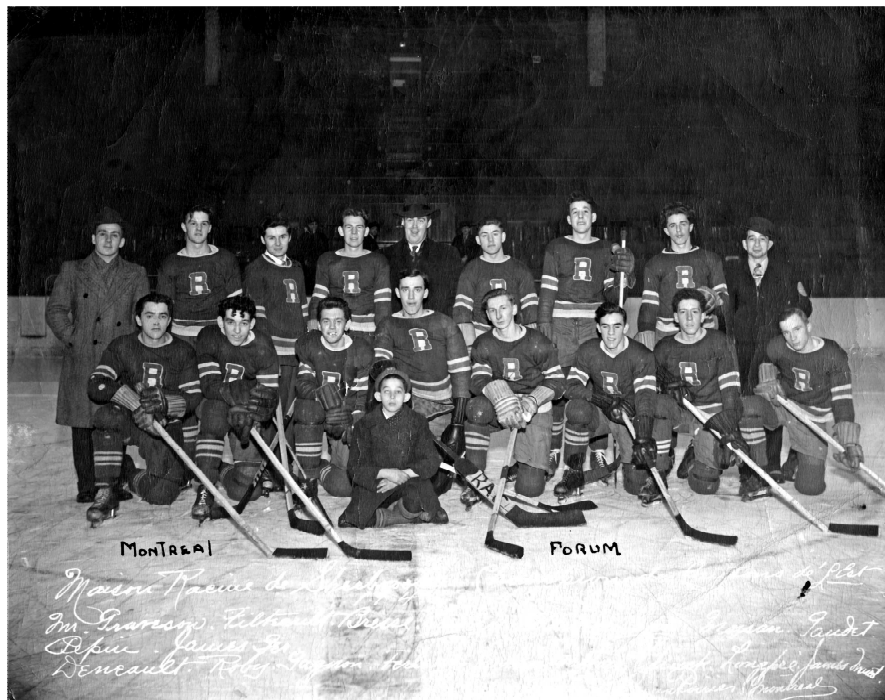

Club d'hockey de l'école Racine au Forum de Montréal, 1947. (Collection de la Société d'histoire de Sherbrooke, IS4)

10 août 1948 : les commissaires décident de ne plus louer de locaux dans la vieille église Sainte-Jeanne-d'Arc ; les quatre classes de filles sont temporairement renvoyées à l'école Racine¹⁵

¹³ BCECRCS, *Livre des minutes*, 13 juillet 1937 au 13 septembre 1943, Centre administratif de la CSRS, Gestion documentaire, p. 171.

¹⁴ BCECRCS, *Livre des minutes*, 13 juillet 1937 au 13 septembre 1943, Centre administratif de la CSRS, Gestion documentaire, p. 177.

1950 : 9 religieux¹⁶

Septembre 1951 : ouverture de l'école Sylvestre, pour les filles de la paroisse Sainte-Jeanne-d'Arc ; libère du même coup des locaux de l'école Racine, qui devient exclusive aux garçons¹⁷

1952-1953 : 8 frères enseignants, 2 instituteurs et 1 institutrice laïques¹⁸

1957-1958 : 5 frères enseignants, 3 institutrices et 3 instituteurs laïques¹⁹

11 octobre 1960 : les commissaires autorisent la vente à la Cité de Sherbrooke d'une partie du terrain de l'école Racine pour la somme de 1 \$; « un certain terrain de forme irrégulière faisant parti du lot 1537 et borné comme suit : à l'est par la ligne ouest de la rue Kitchener, au nord par la ligne sud de la rue Galt Ouest, à l'ouest par la ligne est d'un terrain de la Cité, au sud par une ligne faisant suite à la ligne sud de la rue Cambrai »²⁰

1961 : on ajoute deux niveaux d'étude secondaire²¹

9 janvier 1962 : les Frères du Sacré-Cœur quittent leur résidence pour celle de l'école LaRocque (mais conservent la direction et une partie de l'enseignement) ; la résidence de l'école Racine sera reconvertie en classes supplémentaires²²

1962-1963 : 5 frères enseignants, 6 instituteurs et 4 institutrices laïques²³

¹⁵ BCECRCS, *Livre des minutes*, 15 juin 1948 au 10 juillet 1951, Centre administratif de la CSRS, Gestion documentaire, p. 17.

¹⁶ *Le Canada Ecclésiastique*, Montréal, Librairie Beauchemin, 1950.

¹⁷ [s.n.], *Ste-Jeanne-d'Arc, 1921-1971*, 1971, p. 27-30.

¹⁸ BCECRCS, *Livre des minutes*, 10 juillet 1951 au 13 avril 1954, Centre administratif de la CSRS, Gestion documentaire, rapport intégré entre les pp. 254 et 255.

¹⁹ BCECRCS-CECS, *Livre des minutes*, 9 octobre 1956 au 2 mai 1959, Centre administratif de la CSRS, Gestion documentaire, rapport intégré entre les pp. 224 et 225.

²⁰ CECS, *Livre des minutes*, 21 mai 1959 au 16 mars 1961, Centre administratif de la CSRS, Gestion documentaire, p. 223.

²¹ [s.n.], *Ste-Jeanne-d'Arc, 1921-1971*, 1971, p. 27-28.

²² CECS, *Livre des minutes*, 23 mars 1961 au 28 juin 1962, Centre administratif de la CSRS, Gestion documentaire, p. 204.

10 juillet 1962 (62-13) : les commissaires décident de faire détruire le hangar de l'école²⁴

20 juillet 1965 (65-2292) : les commissaires acceptent le retrait des Frères du Sacré-Coeur de l'école, au profit d'une direction laïque ; les frères de cette école résideront et enseigneront dorénavant à l'école LaRocque²⁵

1965 : l'école devient mixte pour le niveau primaire²⁶

15 février 1966 (66-2655) : les commissaires décident de transformer la résidence en classes supplémentaires²⁷

14 février 1967 (67-4340) : regroupement par cycle des élèves des écoles de la paroisse Sainte-Jeanne-d'Arc ; les enfants de la maternelle à la 3^e année iront à l'école Sylvestre, alors que les enfants de la 4^e à la 7^e année iront à l'école Racine²⁸

23 janvier 1968 (68-5122) : les commissaires jumèlent les écoles Sylvestre et Racine sous une seule administration pédagogique, confiée à un directeur laïque²⁹

Septembre 1968 : les garçons et les filles du niveau primaire quittent pour l'école Sylvestre ; l'école Racine n'offre plus que le cours secondaire³⁰

28 juin 1972 (72-5786) : la Commission scolaire régionale de l'Estrie (CSRE) accepte l'administration complète de l'école à compter du 1^{er} juillet 1972³¹ [cours de niveau secondaire]

²³ CECS, *Livre des minutes*, 10 juillet 1962 au 13 octobre 1964, Centre administratif de la CSRS, Gestion documentaire, rapport intégré entre les pp. 152 et 153.

²⁴ CECS, *Livre des minutes*, 10 juillet 1962 au 13 octobre 1964, Centre administratif de la CSRS, Gestion documentaire, p. 2.

²⁵ CECS, *Livre des minutes*, 20 octobre 1964 au 27 juin 1967, Centre administratif de la CSRS, Gestion documentaire, p. 79. Voir aussi, [s.n.], « Entente avec les Frères du Sacré-Cœur : laïcs à la direction de l'école Racine en 65-66 », *La Tribune*, 23 juillet 1965, p. 2.

²⁶ [s.n.], *Ste-Jeanne-d'Arc, 1921-1971*, 1971, p. 27-28.

²⁷ CECS, *Livre des minutes*, 20 octobre 1964 au 27 juin 1967, Centre administratif de la CSRS, Gestion documentaire, p. 132.

²⁸ CECS, *Livre des minutes*, 20 octobre 1964 au 27 juin 1967, Centre administratif de la CSRS, Gestion documentaire, p. 241.

²⁹ CECS, *Livre des minutes*, 4 juillet 1967 au 11 novembre 1969, Centre administratif de la CSRS, Gestion documentaire, p. 76.

³⁰ [s.n.], *Ste-Jeanne-d'Arc, 1921-1971*, 1971, p. 27-28.

7 mai 1974 (74-428) : les commissaires de la Commission scolaire catholique de Sherbrooke (CSCS) entreprennent des négociations pour vendre l'école Racine à la Cité de Sherbrooke³²

Juin 1974 : fermeture permanente de l'école

9 décembre 1975 (75-828) et 29 août 1978 (78-1212) : les commissaires autorisent la vente de l'école et du terrain à la Ville de Sherbrooke pour la somme nominale de 1 \$; les commissaires autorisent la signature du contrat de vente³³

23 septembre 2003 (CC 2003-619) : les commissaires acceptent le retrait d'une clause spéciale de rétrocession, ce qui permet à la Ville de Sherbrooke de vendre une partie du terrain de l'ancienne école Racine au CPE l'Espèglerie ; en compensation, la Commission scolaire de la Région-de-Sherbrooke (CSRS) accepte une contrepartie financière de 50 000 \$³⁴

[Aujourd'hui, le bâtiment est transformé en logements communautaires, sous l'initiative de la Coopérative d'habitation des Cantons de l'Est ; dite Maison Desève-Cormier]

³¹ CSRE, *Livre des minutes*, 31 mai 1971 au 28 juin 1972, Centre administratif de la CSRS, Gestion documentaire, p. 226.

³² CECS-CSCS, *Livre des minutes du CC*, 4 juillet 1972 au 21 juin 1977, Centre administratif de la CSRS, Gestion documentaire, p. 118.

³³ CECS-CSCS, *Livre des minutes du CC*, 4 juillet 1972 au 21 juin 1977, Centre administratif de la CSRS, Gestion documentaire, p. 233 et CSCS, *Livre des minutes du CC*, 30 août 1977 au 17 mars 1981, Centre administratif de la CSRS, Gestion documentaire, p. 49.

³⁴ CSRS, *Livre des délibérations du CC*, 21 août 2001 au 17 février 2004, Centre administratif de la CSRS, Gestion documentaire, p. 212.