

École Sainte-Thérèse-d'Avila – Fiche technique chronologique

Dates extrêmes : 1927 (fondation) – 1981 (vente de l'école)

Commission scolaire d'origine : Bureau des commissaires d'écoles catholiques romains
de la Cité de Sherbrooke (BCECRCS)

Adresse : 95 rue Victoria

Architecte : J.-Aimé Poulin (fondation, 1926-27)

Entrepreneur général : *Sherbrooke Construction Co.* (fondation, 1926-27)

Communauté religieuse : Frères du Sacré-Cœur (1927-1962)

Autres dénominations pour l'établissement : École Sainte-Thérèse-d'Avila (secteur des
garçons, 1927-1948)



L'école Sainte-Thérèse-d'Avila, vers 1950. (Fonds Germaine Bilodeau, Société d'histoire de Sherbrooke, IP453)

Historique

Les informations qui suivent résultent d'une sélection des éléments jugés les plus significatifs pour l'histoire de l'établissement

5 juin 1923 : présent à l'assemblée des commissaires, le curé Chartier demande une école le plus tôt possible pour sa paroisse de Sainte-Thérèse-d'Avila, car, soutient-il, 315 enfants d'âge scolaire habitent dans cette paroisse ; il précise : « qu'un bon nombre de ses enfants ne fréquentent pas l'école parce que la distance est trop éloigné [sic] »¹

22 mai 1924 : achat de 10 lots (nos 107 à 116) de la *British American Land Co.* pour la somme de 10 000 \$, en prévision de la construction d'une école dans la paroisse Sainte-Thérèse-d'Avila²

22 juin 1925 : suite à de nouvelles pressions de paroissiens de Sainte-Thérèse-d'Avila et à une requête officielle demandant une rencontre avec les commissaires, une assemblée publique est tenue à l'Hôtel de ville de Sherbrooke sur la question de la construction d'une école ; suite à des questions insistantes de l'audience qui veut une date précise pour les travaux, les commissaires s'engagent à construire pour que l'école soit prête pour septembre 1926³

¹ BCECRCS, *Livre des minutes*, 19 juillet 1905 au 17 mai 1930, Centre administratif de la CSRS, Gestion documentaire, p. 441.

² BCECRCS, *Livre des minutes*, 19 juillet 1905 au 17 mai 1930, Centre administratif de la CSRS, Gestion documentaire, p. 467.

³ BCECRCS, *Livre des minutes*, 19 juillet 1905 au 17 mai 1930, Centre administratif de la CSRS, Gestion documentaire, p. 496-500.

23 novembre 1925 : un vote des commissaires favorise l'architecte J.-Aimé Poulin sur l'architecte J. W. Grégoire (de 3 contre 2) ; ce dernier était d'abord pressenti pour la construction de l'école Sainte-Thérèse⁴

23 janvier 1926 : l'architecte J.-Aimé Poulin soumet les plans pour la nouvelle école construite dans la paroisse Sainte-Thérèse-d'Avila⁵

29 mars 1926 : le contrat général pour la construction de l'école est accordé à *Sherbrooke Construction Co.*, pour la somme de 82 000 \$⁶

Janvier 1927 : ouverture de l'école Sainte-Thérèse-d'Avila ; le bâtiment accueille deux communautés : l'enseignement des filles revient à la Congrégation de Notre-Dame, alors que l'enseignement des garçons incombe au Frères du Sacré-Cœur⁷

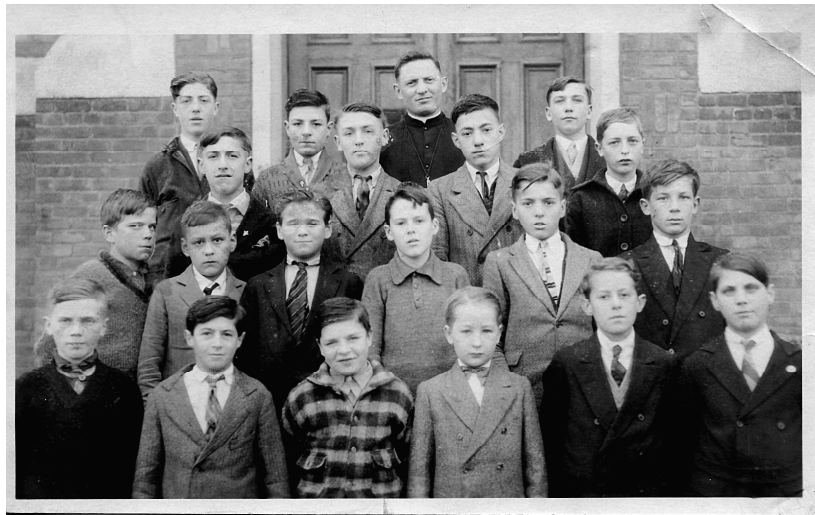

Classe de l'école Sainte-Thérèse-d'Avila, vers 1927. (Fonds Léonidas Bachand, Société d'histoire de Sherbrooke, IP22)

⁴ BCECRCS, *Livre des minutes*, 19 juillet 1905 au 17 mai 1930, Centre administratif de la CSRS, Gestion documentaire, p. 508-509.

⁵ BCECRCS, *Livre des minutes*, 19 juillet 1905 au 17 mai 1930, Centre administratif de la CSRS, Gestion documentaire, p. 510.

⁶ BCECRCS, *Livre des minutes*, 19 juillet 1905 au 17 mai 1930, Centre administratif de la CSRS, Gestion documentaire, p. 516.

⁷ [s.n.], « Ouverture de l'École Ste-Thérèse », *La Tribune*, 26 novembre 1926, p. 3.

1930 : 4 religieux⁸

Février 1935 : 144 élèves inscrits⁹

1940 : 8 religieux¹⁰

Mars 1941 : l'école est fermée quelques jours afin de contenir une épidémie de rubéole¹¹

8 janvier 1946 : une délégation de propriétaires de la paroisse Sainte-Thérèse-d'Avila rencontrent les commissaires afin de demander la construction d'une nouvelle école réservée aux filles ; on dénonce notamment l'exiguïté de la présente école, la salle de récréation étant maintenant occupée par une classe¹²

Septembre 1948 : ouverture de l'école Sainte-Bernadette-Soubirous ; d'abord une école mixte, l'école Sainte-Thérèse devient à ce moment une école de garçons et l'école Sainte-Bernadette une école de filles¹³

1952-1953 : 7 frères enseignants, 1 instituteur et 1 institutrice laïques¹⁴

1957-1958 : 6 frères enseignants, 3 institutrices et 1 instituteur laïques¹⁵

1961-1962 : les frères, qui avaient annoncé leur départ de l'école, se ravisent et souhaitent toujours enseigner à l'école pour l'année scolaire 1961-1962 (avec

⁸ *Le Canada Ecclésiastique*, Montréal, Librairie Beauchemin, 1930.

⁹ BCECRCS, *Livre des minutes*, 19 mai 1930 au 13 juillet 1937, Centre administratif de la CSRS, Gestion documentaire, p. 176.

¹⁰ *Le Canada Ecclésiastique*, Montréal, Librairie Beauchemin, 1940.

¹¹ [s.n.], « L'épidémie de rubéole fait fermer l'école et le couvent Ste-Thérèse », *La Tribune*, 15 mars 1941, p. 3.

¹² BCECRCS, *Livre des minutes*, 11 octobre 1943 au 11 juin 1948, Centre administratif de la CSRS, Gestion documentaire, p. 128.

¹³ [s.n.], *St-Jean-de-Brébeuf, 1946-1996*, Sherbrooke, Fabrique Saint-Jean-de-Brébeuf, 1996, p. 76.

¹⁴ BCECRCS, *Livre des minutes*, 10 juillet 1951 au 13 avril 1954, Centre administratif de la CSRS, Gestion documentaire, rapport intégré entre les pp. 254 et 255.

¹⁵ BCECRCS-CECS, *Livre des minutes*, 9 octobre 1956 au 2 mai 1959, Centre administratif de la CSRS, Gestion documentaire, rapport intégré entre les pp. 224 et 225.

l'appui de laïcs)¹⁶ ; ils confirmeront cependant leur départ à la fin de la même année scolaire¹⁷

9 janvier 1962 : les Frères du Sacré-Cœur quittent leur résidence pour celle de l'école du Sacré-Cœur ; la résidence de l'école Sainte-Thérèse-d'Avila sera reconvertie en classes¹⁸

8 juin 1962 : nomination d'un premier directeur laïque¹⁹

1962-1963 : 8 instituteurs et 6 institutrices laïques²⁰

14 février 1967 (67-4340) : regroupement par niveau des élèves des écoles de la paroisse Sainte-Thérèse-d'Avila ; les enfants de la maternelle à la 3^e année ainsi que les garçons de 6^e et 7^e années iront à l'école Sainte-Thérèse, alors que les enfants de 4^e et 5^e années ainsi que les filles de 6^e et 7^e années iront à l'école Sainte-Bernadette²¹

19 décembre 1967 (67-5081) : à partir de septembre 1968, l'école Sainte-Bernadette accueillera tous les élèves du cours élémentaire de la paroisse, alors que l'école Sainte-Thérèse accueillera les élèves du cours secondaire²²

¹⁶ [s.n.], « Les Frères du Sacré-Cœur ont décidé de ne pas abandonner l'école Sainte-Thérèse », *La Tribune*, 19 avril 1961, p. 3.

¹⁷ [s.n.], « Le départ des religieux de l'école Ste-Thérèse confirmé par le provincial », *La Tribune*, 2 mai 1962, p. 3.

¹⁸ CECS, *Livre des minutes*, 23 mars 1961 au 28 juin 1962, Centre administratif de la CSRS, Gestion documentaire, p. 204.

¹⁹ CECS, *Livre des minutes*, 23 mars 1961 au 28 juin 1962, Centre administratif de la CSRS, Gestion documentaire, p. 274.

²⁰ CECS, *Livre des minutes*, 10 juillet 1962 au 13 octobre 1964, Centre administratif de la CSRS, Gestion documentaire, rapport intégré entre les pp. 152 et 153.

²¹ CECS, *Livre des minutes*, 20 octobre 1964 au 27 juin 1967, Centre administratif de la CSRS, Gestion documentaire, p. 241.

²² CECS, *Livre des minutes*, 4 juillet 1967 au 11 novembre 1969, Centre administratif de la CSRS, Gestion documentaire, p. 69.

2 octobre 1968 (68-2275) : la Commission scolaire régionale de l'Estrie (CSRE) accepte une soumission pour le déménagement du « laboratoire de langues de l'Institut de Technologie » à l'école Sainte-Thérèse²³

Novembre 1968 : « l'école commerciale Ste-Thérèse » accueille 290 étudiants ; formation pratique préparatoire au marché du travail, en particulier dans le secrétariat²⁴

1970-71 : la CSRE répartit ses effectifs pour les différentes spécialités des écoles professionnelles pour l'année 1970-71 : l'école Galt est essentiellement dévolue au travail lourd et industriel (Mécanique, électricité, menuiserie, soudure, etc.) ; l'école Camirand reçoit surtout des « spécialités féminines » (Coiffure, esthétique, couture, cuisine domestique et restaurant, etc.) ; l'école Sainte-Thérèse s'occupe surtout de secrétariat et d'administration (Sténographie, dactylographie, protocole du téléphone, comptabilité, initiation au droit commercial, etc.)²⁵

28 juin 1972 (72-5786) : la CSRE accepte l'administration complète de l'école à compter du 1^{er} juillet 1972²⁶

Juin 1974 : fermeture de l'école Sainte-Thérèse²⁷

24 août 1976 (76-933) : les commissaires de la Commission scolaire catholique de Sherbrooke (CSCS) demandent l'autorisation au Ministère de l'Éducation du Québec (MEQ) pour vendre l'école Sainte-Thérèse au *Champlain Regional*

²³ CSRE, *Livre des minutes*, 19 juin 1967 au 25 novembre 1968, Centre administratif de la CSRS, Gestion documentaire, p. 260.

²⁴ [s.n.], « Une initiative de l'école Ste-Thérèse : intégrer les élèves au marché du travail », *La Tribune*, 15 novembre 1968, p. 3.

²⁵ CSRE, *Livre des minutes*, 19 janvier 1970 au 31 mai 1971, Centre administratif de la CSRS, Gestion documentaire, p. 109.

²⁶ CSRE, *Livre des minutes*, 31 mai 1971 au 28 juin 1972, Centre administratif de la CSRS, Gestion documentaire, p. 226.

²⁷ « École Ste-Thérèse, vente », C1/F4, art. 15.7, CSRS, Centre de gestion documentaire.

*College*²⁸ [pas de suite à ce projet ; le *Champlain Regional College* achètera plutôt l'ancienne école Leblanc en 1981]

19 décembre 1977 (77-4094) : le Comité exécutif (CE) de la CSRE souhaite louer l'école Sainte-Thérèse du 21 décembre 1977 au 30 juin 1978, afin d'y loger les étudiants qui étaient dans l'ancienne résidence de l'école Jolliet [futur Triolet] et qui est transformée en nouveau Centre administratif²⁹

28 mars 1978 (78-11272) : le CE de la CSCS fait lecture d'une lettre de la CSRE avisant la Commission que la Régionale n'utilisera plus l'école Sainte-Thérèse à compter du 1^{er} juillet 1978³⁰

24 octobre 1978 (78-11616) : le CE accepte de louer temporairement des locaux de l'école à Domrémy-Sherbrooke inc.³¹

6 février 1979 (79-1333) : les commissaires souhaitent vendre l'école Sainte-Thérèse au Centre des services sociaux de l'Estrie pour la somme nominale de 1 \$ et demandent au MEQ une autorisation en ce sens³²

8 janvier 1980 (CE 80-12146) : le CE accepte le désistement du Centre des services sociaux de l'Estrie dans l'achat de l'école Sainte-Thérèse ; on décide de poursuivre la procédure pour la vente de l'école³³

²⁸ CECS-CSCS, *Livre des minutes du CC*, 4 juillet 1972 au 21 juin 1977, Centre administratif de la CSRS, Gestion documentaire, p. 260.

²⁹ CSRE, *Livre des délibérations du CE*, 19 septembre 1977 au 21 décembre 1978, Centre administratif de la CSRS, Gestion documentaire, p. 68.

³⁰ CSCS, *Livre des minutes du CE*, 11 mars 1975 au 14 avril 1978, Centre administratif de la CSRS, Gestion documentaire, p. 285.

³¹ CSCS, *Livre des minutes du CE*, 25 avril 1978 au 4 juillet 1980, Centre administratif de la CSRS, Gestion documentaire, p. 63.

³² CSCS, *Livre des minutes du CC*, 30 août 1977 au 17 mars 1981, Centre administratif de la CSRS, Gestion documentaire, p. 80-81.

³³ CSCS, *Livre des minutes du CE*, 25 avril 1978 au 4 juillet 1980, Centre administratif de la CSRS, Gestion documentaire, p. 209-210.

13 janvier 1981 (CE 81-12629) : sous réserve de l'autorisation du MEQ, le CE accepte la vente de l'école à la Coopérative d'habitation populaire Sainte-Thérèse pour la somme de 20 300 \$; école (95 rue Victoria) et terrains (lots 107-1, 110-1, 111-1, 114-1 et 115-1 du quartier Nord de Sherbrooke)³⁴

[Aujourd'hui, le bâtiment est toujours utilisé par la Coopérative d'habitation]

³⁴ CSCS, *Livre des minutes du CE*, 8 juillet 1980 au 14 avril 1981, Centre administratif de la CSRS, Gestion documentaire, p. 101.